ETE AL RETO PEPSI
EJA QUE TU
BOR DECIDA.

53 Años de la Gran Tradición del Periodismo Regional
Meridiano de NAYARIT
INSTITUTO VERIFICADOR DE MEDIOS
Viernes 8 de Diciembre de 1995

PEPSI LIGHT
Pedidos al Tel. 11-51-67

alisco, el Presidente recibió las ofertas de inversión de los empresarios

uperado el riesgo de insolvencia: EZPL

El mandatario subrayó que la recuperación tiene hoy una base firme, porque se logró volver manejable la deuda externa de corto plazo

Por Fernando Sánchez Márquez

GUADALAJARA, JAL.- El presidente Ernesto Zedillo manifestó ayer que pese a las dificultades económicas enfrentadas este año que está por concluir, los mexicanos han mostrado madurez y capacidad para vivir en un sistema democrático.

Al concluir su tercera gira de trabajo por la entidad, sostuvo que un ambiente democrático en el que privan el diálogo y el acuerdo, es propicio para el trabajo de todos los sectores en torno a los objetivos comuunes del desarrollo.

Ese origen democrático de los gobiernos, agregó, permite que autoridades y ciudadanos trabajen en armonía y respeto, y expresó su satisfacción de que ese ambiente prevalezca en esta entidad, gobernada por Alberto Cárdenas Jiménez, del Partido Acción Nacional.

Durante la presentación de la Alianza para la Recuperación Económica (ARE) de Jalisco, puntualizó que esa reactivación "tiene hoy una base firme, porque en estos difíciles meses los mexicanos hemos logrado superar las causas de la crisis financiera".

Destacó que en el primer lapso de su administración logró eliminar el enorme déficit en cuenta corriente, que durante varios años fue el punto más vulnerable de la economía, y aseguró que México no volverá a situaciones de esa naturaleza.

El mandatario subrayó que la recuperación tiene hoy una base firme, porque se logró volver manejable la deuda externa de corto plazo.

"Hemos superado, definitivamente, el riesgo de la insolvencia generalizada de la economía mexicana que vivimos durante los primeros meses del año"; hoy la situación económica es muy diferente a la que se vivió en los primeros meses de 1995, destacó.

Adelantó que durante 1996 la recuperación económica será apoyada por la inversión pública, aunque aclaró que el motor fundamental provendrá del capital privado.

Ante los presidentes de los poderes Legislativo y Judicial, alcaldes, dirigentes empresariales, obreros y campesinos de Jalisco, señaló que la ARE se adoptó para dejar atrás la recesión económica y emprender un crecimiento firme y sostenido.

Indicó al respecto que tanto en la ARE nacional como en la de cada estado se tienen contemplados importantes estímulos a la inversión y creación de empleos, además de que se dará prioridad a medidas de desregulación.

Mencionó que la Alianza no olvida que el objetivo último del desarrollo es la equidad, la igualdad de oportunidades y la justicia social social de todos la población y las regiones del país.

En el acto también recibió los "compromisos de inversión para el estado" por

PASA A LA 2

Z EN ROSAMORADA

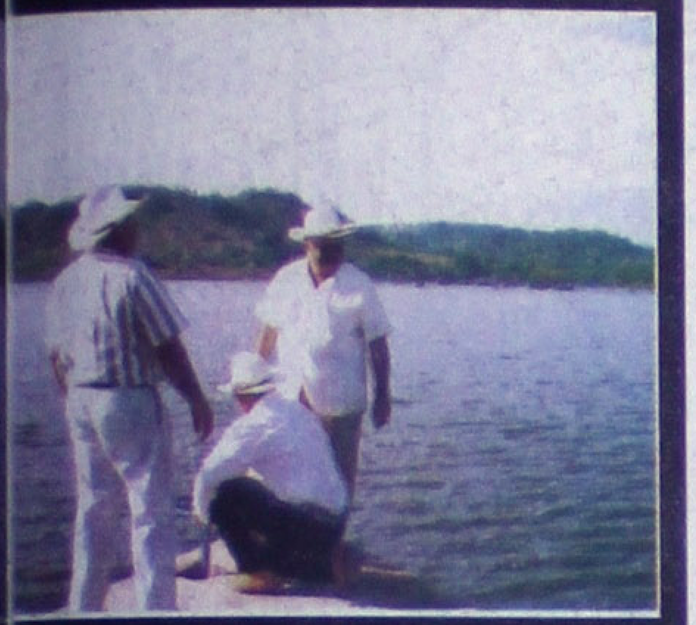

BERNANTE ESTATAL VISITO ayer el muni- le Rosamorada. Allá aclaró dudas sobre el le y sobre la importancia del ejido para el acional. INF. PAG. 3-A.

Requieren más apoyo

: Insuficientes los cuentos en autopistas

s de la mitad de las empresas portistas están en quiebra técnica

MONTERREY, N.L.- El vicepresidente de la Cá- lacional de Transportistas, León A. Flores, afir- "los descuentos del 60 por ciento a las cuotas autopistas privadas en el país resultan un apoyo ente, cuando la mitad de las cuatro mil empre- nsportistas en México están en quiebra técni-

stimó "que en todo caso, el gobierno de Ernes- lo hubiera considerado también las rutas fede- e paga".

rente a la negativa de sus homólogos estado- ses a que entre en vigor lo establecido en el de Libre Comercio (TLC) en materia de trans- terrestres de carga, el también líder de los rtistas neoloneses lamentó que tengan que con leyes de los diversos estados de aquel orque no están homologadas entre sí", por lo pronunció que la situación se quede como está.

Agregó que en lo que va del año el sector ha nentado una caída del 80 por ciento en el n de su carga.

Comentó que los altos intereses bancarios y el ento desproporcional de los insumos que utiliza dustria de los transportes, aún afectan en gran a todos los empresarios del ramo.

Puntualizó que todos pensamos que la crisis nica será menor para 1996; sin embargo la d es otra, ya que faltan medidas adecuadas que an la estabilidad que los mexicanos demanda-

Precisó que para ello es necesario incentivar a ta productiva, ya que de otra manera los altiba- está continuarán afectando a la nación".

Agregó que "el descuento es considerado por el como una buena intención de parte de nuestras s autoridades; sin embargo es evidente que no solución a los problemas del sector".

Puntualizó que no podrá beneficiarnos del todo, aún con el descuento del 60 por ciento no mos cumplir con nuestras obligaciones, al tiem- e es evidente que no podemos incrementar el del transporte". (SUN).

NUEVAS TARIFAS DE PEAJE PARA OPISTAS CONCESIONADAS EN NAYARIT camiones de autotransporte de carga y pasajeros)

	2 EJES	3 y 4 EJES	5 y 6 EJES
DALAJARA-MAGDALENA	64.00	83.00	120.00
DALENA-IXTLÁN	74.00	97.00	140.00
AN-TEPIC	67.00	88.00	126.00
C-CRUCERO SAN BLAS	24.00	33.00	45.00

Conferencia de prensa de Federico Iing Altamirano, miembro de la dirigencia nacional panista. (Foto Digital / Meridiano)

No participaremos en el "coro de linchamiento": PAN

El caso Salinas evidencia corrupción como nunca; es asunto del PRI

MEXICO, D.F.- El Partido Acción Nacional (PAN), la principal oposición de México, dijo ayer que se niega a participar del "coro de linchamiento" contra la familia del ex presidente Carlos Salinas, pero dijo que el caso de su hermano Raúl pone en evidencia "como nunca" la corrupción del PRI-gobierno. "Los chivos expiatorios, a lo largo de la historia, han eximido a los pueblos y a sus instituciones de asumir sus responsabilidades", señaló el PAN al insistir que no se inmiscuye en asuntos de otros partidos.

En el Partido Revolucionario Institucional (PRI), en el poder desde hace 66 años, se discute la posible expulsión de Salinas, como responsable de la crisis económica, y de su hermano, tras descubrirse en Suiza cuentas de su propiedad por valor de 84 millones de dólares.

La esposa y el cuñado de Raúl Salinas fueron detenidos el pasado 15 de noviembre en Suiza cuando intentaban retirar dinero de estas cuentas, mientras el gobierno de ese país mantiene abierta una línea de investigación que relaciona los fondos con el narcotráfico.

El PAN hizo un exhortó general para que aquellos que tengan pruebas respecto a los casos de corrupción que ahora se mencionan las presenten a las autoridades sin temor alguno.

Un prominente miembro del PAN, Antonio Lozano Gracia, ocupa desde el inicio del gobierno del presidente Ernesto Zedillo el cargo de Procurador General de la República, que se encarga de la persecución de estos delitos.

A pesar de que el PAN precisó que no participará del coro de linchamiento, sí precisó que la corrupción del PRI-gobierno "se ha puesto en evidencia, como nunca, luego de la detención de dos ciudadanos mexicanos en Suiza".

El PAN, a quien los analistas conceden la posibilidad de controlar el Congreso en 1997 y la conseguir la presidencia del país en el año 2000, se pronunció por construir un estado republicano "en el que no quepan tales y tan grandes fechorías".

Con ese ánimo, el PAN participará en las mesas para la reforma del estado que el gobierno mexicano mantiene abiertas con el PRI y los partidos de la oposición política. EFE.

Enfrentamiento de vendedores ambulantes y granaderos en el Centro Histórico de la capital mexicana (Foto Digital / Meridiano)

FOTO ACTUAL

A DOÑA CARMEN ROMANO se le ha visto muy sonriente durante las últimas fechas en obras de caridad y eventos sociales en la capital de la república

OTEL FIESTA TEPIC CUMPLIO un año de exitosos servicios en nues- pital y con ese motivo, los señores Jorge Gallegos Campoy, su espo- argarita Traslaviña de Gallegos (propietarios) y Juan Sánchez, geren- tuvieron de fiesta. INF. PAG. 9-A, SECCION SOCIALES.

MAS OBRAS DE BENEFICIO SOCIAL inauguró ayer el alcalde capitalino Raúl Mejía González, durante una gira de trabajo por diversos ejidos del municipio. INF. PAG. 3-A.

En pocas palabras

El presidente del Comité Directivo de Relaciones Públicas de la Cámara Nacional de la Industria de la Transformación (CANACINTRA), Vicente Yañez, dijo quue la economía mexicana enfrenta todavía fuertes claroscuros".

José Flores Ayala, miembro del Comité de la Unidad Tepoztlán (CUT), dijo que la documentación que preshentó KS para el levantamiento de la clausura de la Procuraduría Federal de Protección al Medio Ambiente (Profepa) al Club de golf el Tepozteco", es irregular.

El director de Banca Patrimonial de Bancomer, Emilio Illanes, dijo qué el próximo año nuevamente se recibirán recursos del exterior, aunque ello no debe provocar un olvido de la cultura del ahorro.

El dirigente de la COPARMEX, Carlos Abascal, afirmó que sin caer en una cacería de brujas se debería aplicar la ley por igual a todos aquellos ex presidentes de México que de alguna manera tienen deuda política, económica y moral con el país.

El procurador General de la República, Antonio Lozano, afirmó ayer que la dependencia a su cargo está convencida de que en el homicidio del dirigente priísta José Francisco Ruiz Massieu se logrará una sentencia condenatoria para Raúl Salinas de Gortari, presunto autor intelectual.

No volveremos a caer en crisis financieras, proque se corrigieron las causas que originaron la que padecimos en este año, en el que nos demostramos a nosotros mismos que ninguna dificultad puede doblegarnos", manifestó ayer el Presidente Ernesto Zedillo.

La contralora Norma Samaniego advirtió a todos los secretarios de Estado que no deben recibir obsequios valiosos bajo el pretexto de la navidad. Asimismo, exhortó a los representantes de la iniciativa privada a que se abstengan de regalar presentes a los servidores públicos.

La labor pastoral de la Iglesia Católica ha sido uno de los "amortiguadores" sociales más importantes del pueblo de México en estos momentos de crisis, afirmó el Obispo Jacinto Guerrero Torre, presidente de la Comisión Episcopal de Pastoral Social de la CEM..

El Procurador General de la República, Antonio Lozano Gracia, ha mostrado una actitud de protección hacia Carlos Salinas, ya que con la ley "en la mano" existen alementos para que se presente a declarar por las denuncias presentadas en su contra, afirmó el jurista Eduardo López Betancourt.

Los senadores empresarios del PRI votaron en contra del impuesto al activo de las empresas, dentro del paquete fiscal, por considerarlo criminal" y de ser el motivo que llevó al cierre a miles de empresas.

Acusaron al presidente Zedillo de incumplir su promesas de reducirlo y llamaron a sus colaboradores por "jóvenes tecnócratas" por insensibles.

El PAN consideró deseable que el ex presidente Carlos Salinas de Gortari sea juzgado penalmente, y no políticamente, sólo si existen pruebas fehacientes de su culpabilidad en algún delito cometido durante su mandato.

Indignación entre los diputados del PRI y PRD, porque el Procurador General de la República, Antonio Lozano Gracia exculpó a Carlos Salinas de Gortari, cuando existen elementos para proceder en su contra.

El Secretario de Gobernación, Emilio Chuayffet, informó que el Gobierno Federal iniciará una nueva fase de atención a los problemas indígenas en Chiapas, a través de las secretarías de la Reforma Agraria y de Desarrollo Social.

La Procuraduría General de laa República (PGR) investiga en la iniciativa privada posibles vínculos de empresarios con Raúl Salinas para integrar un expediente contra él por evasión fiscal. Hasta el momento, considera la dependencia, continúan las investigaciones sobre las relaciones que tuvo el hermano del ex presidente con el narcotráfico.

Pendiente la aprobación de las reformas a la Ley del Seguro Social. Los diputadods federales le hicieron 60 enmiendas a la iniciativa del presidente Zedillo, entre las que destacan que el IMSS será garante de las pensiones ante las administradoras del Fondo para el Retiro y que la reversión de cuotas quedará tal y como está en la ley vigente.

El ex procurador de la PGR, Sergio García Ramírez, negó que el narcotráfico haya vulnerado las instituciones mexicanas o se haya introducido a los más altos niveles del poder público.

Rechazó que durante su administración al frente de la PGR haya encontrado indicios de que el expresidente Echeverría estuviera vinculado con el narcotráfico o grupos que quisieran desestabilizar al país.

SUPERADO EL RIESGO...

528 millones de nuevos pesos, que darán empleo a más de 19 mil habitantes.

El presidente Zedillo expuso que una previsión de gran importancia para el desarrollo regional y la renovación del federalismo, será la "descentralización de dos terceras partes del gasto destinado al desarrollo social".

Explicó que esa descentralización se llevará a cabo con fórmulas adecuadas para una distribución justa de recursos entre los municipios, dando prioridad a los que más lo necesitan.

En ese marco, subrayó que durante 1996 se dará un gran impulso a la transferencia de recursos y capacidad de decisión, del gobierno federal hacia los gobiernos estatales y municipales.

Al término del evento, el presidente Ernesto Zedillo se reunió en privado con empresarios del estado y al concluir regresó a la ciudad de México, a donde arribó alrededor de las 19:00 horas.NOTIMEX

La CTM reafirma la alianza co los patrones: Fidel Velázquez

MEXICO, D.F.- El secretario general de la Confederación de Trabajadores de México (CTM), Fidel Velázquez, ratificó la alianza de su central con los patrones y garantizó que esta relación dará paz social a México.

La nueva relación de diálogo y entendimiento con la Confederación Patronal de la República Mexicana (COPARMEX) asegura la paz social en el país, subrayó en la inauguración del seminario "nueva cultura laboral: diálogo tripartito y concertación social".

En el acto, que inauguró el Secretario del Trabajo y Previsión Social, Javier Bonilla, el nonagenario líder obrero reiteró el apoyo cetemista al gobierno de México, al que ofreció todo su respaldo cuando se trate de intereses nacionales y de defender al país. Ante dirigentes obreros, externó que los trabajadores no son enemigos del sector patronal, lo que permitirá llegar a un acuerdo sobre la nueva cultura laboral que deberá prevalecer en México.

Como prueba del diálogo y la concertación entre los sectores productivos, Velázquez Sánchez citó que durante este año sólo estallaron dos huelgas.

Invitó a los patrones a llegar a un acuerdo definitivo que atienda los problemas actuales y futuros de los sectores productivos.

Por su parte, el Secretario del Trabajo, Javier Bonilla, reconoció que en este momento la generación de empleo constituye el problema más importante para la sociedad mexicana.

La magnitud de este reto y la naturaleza de los problemas que enfrenta el país, demandan la cooperación de todos los sectores sociales, para que sobre las bases de equidad y diálogo, por encima de la confrontación, se logre salir adelante, dijo. Señaló que el país requiere generar más de un millón de nuevas plazas de trabajo, para lo cual es necesario fomentar mayor ahorro interno que contribuya a financiar la expansión de la economía.

Destacó que la creación de una nueva cultura laboral encuentra el marco propicio en la necesidad de este desarrollo para instrumentarse en todos y cada uno de los niveles sociales. Comentó que en este mes la Comisión Central del Diálogo Obrero-Empresarial hacia una nueva cultura laboral deberá presentar conclusiones y alternativas de solución a la nación. En el seminario, que durará 2 días, el presidente de la Confederación Patronal de la República Mexicana (COPARMEX), Carlos Abascal, reconoció que los problemas que enfrenta México se resolverán con la generación de empleos. "Es tiempo de lograr una efectiva unidad de trabajadores y patrones" para crear empleos productivos que solucionen la pobreza que existe en el país, señaló. Dijo que a través de una nueva cultura laboral podrán generarse fuentes de trabajo bien remunerado y sentar las bases para elevar la productividad y competitividad, dejando atrás el mito de que México sólo puede ofrecer mano de obra barata. En un mundo globalizado, es indispensable crear fuentes de trabajo productivas y permanentes, ya que los programas temporales de trabajo no coadyuvan en la reforma de f... necesita la naci... Reiteró que debe... la desregulación económica mexic... nerar un nuevo s... butario que no s... recaudar sino qu... la vida pr... (Notimex).

El enfrentamiento CSG-LEA, fin del PRI: Carlos Fuentes

MEXICO, D.F.- El enfrentamiento entre los ex presidentes Carlos Salinas y Luis Echeverría significan el fin del Partido Revolucionario Institucional que gobierna México desde hace más de medio siglo, opinó el escritor Carlos Fuentes.

"Las cartas (intercambiadas entre ambos) expresan el fin del PRI fundado por Plutarco Elías Calles en 1929 para evitar las rencillas entre las facciones de la Revolución Mexicana" de 1910. "Con lo ocurrido se cierra el ciclo de Calles y tendremos que iniciar uno nuevo", agregó el autor de La muerte de

Artemio Cruz y de Gringo Viejo durante una ceremonia cultural celebrada en la capital del país.

Fuentes se refirió a la carta que el domingo divulgó Salinas, en la que afirmó que los ataques contra él eran parte de una ofensiva contra el neoliberalismo realizada por el corporativismo proteccionista encabezado por Echeverría, quien gobernó entre 1970 y 1976.

Al día siguiente Echeverría se desligó de toda responsabilidad diciendo con cierta dosis de ironía, en un breve mensaje escrito, que él no coordinaba ni a sus nietos.

La sacada de trapos al sol rompió una de las reglas más sagradas del sistema mexicano, según la cual las luchas intestinas entre ex presidentes sólo pueden darse entre bambalinas y jamás deben cobrar estado público.

Más allá de las interpretaciones, lo cierto es que prácticamente nadie acepta las explicaciones que dieron los dos ex mandatarios.

Una encuesta sobre un total de 500 personas indicó que el 73 por ciento de los mexicanos lisa y llanamente no cree en los argumentos de Salinas y Echeverría.

El mayor descrédito es para Salinas, quien abandonó el país en marzo y aparentemente residiría en Cuba después de que su hermano Raúl fue detenido bajo la acusación de planear el asesinato del líder priísta Francisco Ruiz Massieu.

Contrariamente a lo afirmado por Salinas, el 95 por ciento asegura que el ex presidente tenía conocimiento de las actividades de su hermano, entre otras la acumulación de una inmensa fortuna mientras fue empleado público. Asimismo, el 89 por ciento asegura que Salinas fue quien gestó la crisis económica que estalló en diciembre y el 82 por ciento no cree que el ex presidente sea sincero cuando afirma que está dispuesto a regresar al país para declarar ante la justicia. (REUTER).

Candados a funcionarios ladrones: CANACINTRA

MEXICO.- El presidente de la Cámara Nacional de la Industria de la Transformación (CANACINTRA), Víctor Manuel Terrones, propuso ayer el establecimiento de candados jurídicos para la penalización y persecución de la corrupción.

En rueda de prensa, el dirigente industrial consideró que medidas de ese tipo evitarían la corrupción entre los funcionarios públicos, aunque aclaró que no debe realizarse una "cacería de brujas", sólo que se acate la ley y se castigue severamente todo abuso.

Terrones López señaló que los mexicanos deben aprender a vivir ante acontecimientos políticos como el reciente intercambio epistolar entre los expresidentes Carlos Salinas y Luis Echeverría.

En ese sentido, señaló que es alentador que la carta de Salinas y la respuesta de Echeverría no tuvieran ningún efecto en los mercados financieros nacionales.

Terrones López recomendó trabajar en la línea que ha marcado el presidente Ernesto Zedillo, hacia la libertad, la democracia y la tolerancia, lo que debe hacernos aprender a vivir con acontecimientos de esa índole.

También consideró que la crisis económica no surgió en este sexenio, sino que se gestó con anterioridad, debido a falta de planeación y promoción de la planta productiva nacional.

El dirigente industrial expresó que la llegada de inversiones productivas anunciada en días recientes provocarán una reacción en cadena de regreso de capitales, pero las autoridades deberán tener el cuidado de canalizar esos recursos hacia los sectores productivos.

Sobre la iniciativa de ley del Seguro Social, recomendó a los legisladores no detener el avance de una medida que beneficiará a todos los mexicanos.

Posteriormenote, fue dada a conocer la candidatura de Carlos Gutiérrez Ruiz a la presidencia de la CANACINTRA el registro se concretará en febrero del próximo año.Notimex

Carlos Salinas de Gortari puede volver a EU

* No hay ningua restricción para que lo haga: Departamento de Estado

WASHINGTON.- El ex presidente mexicano Carlos Salinas de Gortari puede volver a Estados Unidos puesto que no existe ningún tipo de restricción para su viaje, informó el subsecretario para asuntos interamericanos del Departamento de Estado, Alexander Watson.

En una entrevista con la cadena hispana "Univisión", el funcionario dijo desconocer el paradero del ex-presidente. "Tal vez alguien lo sabe, yo no lo sé", declaró.

Salinas de Gortari estuvo en Nueva York en los primero meses de este año, después aparentemente viajó a Canadá y, posteriormente, la prensa perdió su rastro especulándose en las últimas semanas que habría estado en Cuba.

Watson, al ser preguntado si existe algún impedimento en EU que imposibilite el viaje de salinas de Gortari, señaló que no. "Yo creo que sí -puede viajar-, según mi conocimiento no hay ninguna acusación contra Salinas de Gortari", comentó el funcionario. Salinas es acusado en México de ser el responsable de la crisis económica surgida en diciembre de 1994, y la oposición lo vincula con el asesinato del candidato presidencial del Partido Revolucionario Institucional (PRI), Luis Donaldo Colosio. Asimismo, es relacionado con las actividades de su hermano mayor, Raúl, encarcelado desde el 28 de febrero y acusado en México de corrupción después de haberse descubierto en Suiza cuentas a su nombre por valor de 84 millones de dólares. La esposa y el cuñado de Raúl Salinas fueron detenidos el 15 de noviembre en Suiza cuando intentaban retirar dinero de estas cuentas y el gobierno de ese país mantiene abierta una investigación que relaciona los fondos con el narcotráfico. EFE.

Embargan nueve propiedades a Raúl Salinas en Acapulco

ACAPULCO, GRO.- En este municipio se embargaron nueve propiedades a Raúl Salinas de Gortari, con base a un oficio enviado por la administración general de auditoría fiscal de la Secretaría de Hacienda y Crédito Público (SHCP).

El titular del registro público de la propiedad en Acapulco, José María Murillo Silva, informó que, según el oficio 87167 del 29 de noviembre, se solicitó un embargo precautorio por el motivo de revisión que se practica al contribuyente Raúl Salinas.

Precisó que el embargo se efectúo en un predio en el fraccionamiento Hornos Insurgentes de este puerto, así como en ocho condominios que tenía el indiciado en Ixtapa Zihuatanejo, por lo que a partir de este jueves no podrá disponer de esas propiedades. (Notimex)

gue siendo el ejido la célula ás importante del agro: Ochoa

a el gobernador que PROCEDE genere latifundios

egó en Rosamorada más de 2 tificados parcelarios e inauguró ras por 40 mil nuevos pesos

EL GOBERNADOR, DURANTE LA CONVERSACION con ciudadanos chinos, en el transcurso de su gira por Rosamorada.

amorada, Nay.- "El ejido sigue igual de vigo- stituyendo la célula más importante del sistema dijo el gobernador del estad Rigoberto Ochoa durante una gira de trabajo realizada en el de Rosamorada, misma que fue aprovechada gar mil 22 documentos del Programa de Certi- e Certificación de Derechos Ejidales (PROCE-

ante la entrega de certificados parcelarios y solares urbanos que beneficiaron a 558 familias, Zaragoza manifestó que no obstante que da es el tercer municipio en extensión, "no lugar desde el punto de vista económico, pero tiempo logró generar una conciencia positiva pobladores para desarrollarse y alcanzar mejores vida".

teriormente, también el mandatario reprobó la ción de quienes aseguran que PROCEDE propi- ación de latifundios y resaltó los beneficios que en con su aceptación entre los que incluyó la ción de un patrimonio familiar.

teriormente y acompañado del alcalde del lugar otros funcionarios, Ochoa Zaragoza inauguró 00 metros cuadrados en la comunidad La Provin- l que un sifón que abastecerá de agua a una gran de tierras laborables, obras en las que se invir- mil nuevos pesos.

Cabe destacar que en la gira de trabajo el mandatario tuvo la oportunidad de dialogar con un grupo de ciudadanos chinos quienes se encuentran encabezados por Liu Guanghiu, de acuerdo al convenio de intercambio tecnológico suscrito entre la Embajada China en México y el gobierno local.

Aumento salarial del 50%, becas y más: demandas de maestros uanistas

● Estallaría la huelga el 19 de enero si no hay respuesta

POR PATRICIA RAMIREZ

Tepic, Nay.- Será hasta el 4 de enero del año siguiente, cuando el Sindicato de Personal Académico de la Universidad Autónoma de Nayarit (SPAUAN) sostenga, a través de sus representantes, la primera junta de advenimiento con el rector Alberto Rivera Domínguez, para revisar el contrato colectivo de trabajo. Los maestros universitarios emplazaron a huelga para el 18 de enero de 1996 a las 12 del día, si no les conceden un aumento salarial del 50% y mejoramiento sustancial en diversas prestaciones y becas. Ildefonso López Castillo, secretario General del SPAUAN, dijo que en éste último caso, están exigiendo una homologación con los maestros de otras universidades, a quines les otorgan una beca del 50% de su salario durante el lapso que estudian una maestría o cualquier otro curso de posgrado. Los uanistas, explicó, solicitan lo mismo, o en todo caso, que se les consiga una beca ante el Consejo Nacional de Ciencia y Tecnología (Conacyt). También piden que se incremente de 0.5 a 3 por ciento, el estímulo que sobre sueldo se da a los maestros por cada año de antigüedad; y que los seguros de vida aumenten un cincuenta por ciento. Así, por muerte natural pasaría de 40 mil a 60 mil nuevos pesos; por accidente de 80 a 120; y por "muerte colectiva" de 120 a 180 mil nuevos pesos. "Pero faltan más propuestas que se integrarán conforme se recojan en las asambleas que se están celebrando en cada una de las 29 secciones del sindicato", concluyó López Castillo.

piciará reducción de tarifas, mayor uencia vehicular en autopistas: SCT

POR CESAR RODRIGUEZ

ic, Nay.- A partir del 15 de diciembre y hasta el 31 de 1996, las cuotas de peaje de las dos autopistas adas que atraviesan el estado, disminuirán entre un 50 iento, pero única y exclusivamente para camiones de y de autotransporte de carga federal.

go Chávez Acevedo, vocero oficial del Centro en la Secretaría de Comunicaciones y Transporte (SCT), e esta reducción tiene la finalidad de hacer más eficaz de mercancías y el transporte de personas.

Nayarit tenemos la Guadalajara-Tepic y la Tepic- San Blas, que son las dos autopistas concesionadas n favorecidas con esta baja de casi el 60 por ciento. mente es para los autotransportes de carga federal y o es con vehículos mayores de nueve pasajeros o de carga con más de dos ejes", dijo. Agregó que la disminución tarifaria se aplicará no sólo en la reducción de cuotas, sino que habrá otros beneficios de tipo fiscal al presentar los transportistas sus declaraciones ante la Secretaría de Hacienda, lo que se traducirá en una mayor afluencia de vehículos por estas vías.

- "Nosotros estamos pensando que ahora sí el autotransporte de pasajeros y de carga se va a subir aún más a las autopistas y ésto viene en beneficio de todos los usuarios porque ya pueden prestar sus servicios con más rapidez, seguridad y van a disminuir los accidentes en las carreteras", puntualizó.

Con la reducción, la tarifa para camiones de dos ejes para el tramo Guadalajara-Magdalena será de 64 nuevos pesos, para el Magdalena-Ixtlán de 74 np., y en el Ixtlán-Tepic se cobrarán 67 np; mientras que la cuota por utilizar la autopista Tepic-crucero de San Blas será, para camiones de dos ejes, de 24 nuevos pesos.

is tepicenses entan ya con vicios públicos

R LOURDES VAZQUEZ

pic, Nay.- Ocho co- s rurales del munici- epic visitó el alcalde ía González durante de trabajó en la que recursos por el orden 4 mil 592 nuevos pe- invirtieron en 14 obras cio social.

mbién a estos pobla- untamiento capitalino paldado con un millón '94 nuevos pesos para ros de acción pública. la visita de trabajo de onzález, recorrió pri- ejidos de Las Pilas, s, Lo de Lamedo y es, donde inaguró obra escuchó las demandas de mejorar e introducir escuelas y servicios públicos, así como inicio de proyectos de importancia para los ejidos. Posteriormente, se trasladó a los poblados de Barranca Blanca y San Andrés, cuyo objetivo fue la inauguración de empedrados, así como el comienzo de gestiones para la construcción de tanques de agua potable y ampliación de planteles educativos, respectivamente. En su arribo a Carretones de Cerritos, el edil acompañado por funcionarios de su administración y habitantes del poblado, inauguró una cancha de usos múltiples y recibió la solicitud de apoyo para que junto con el pueblo se transforme la fisonomía del lugar. Finalmente, en Atonalisco, Mejía González inauguró la obra de empedrado en donde luego de que los lugareños le manifestaron su agradecimiento, demandaron la construcción de un camino sacacosechas, la introducción de la red de agua potable y el canal de riego en el manantial de esa región, comprometiéndose el alcalde a redoblar esfuerzos en coordinación con los vecinos del lugar para emprender las acciones dentro del año entrante.

EN EL RECORRIDO POR OCHO ejidos, el alcalde capitalino repartió despensas de Solidaridad a familias de escasos recursos económicos.

Te van a odiar

y cuando vean la cuenta... más.

Sólo General Motors te cuida con el servicio de Asistencia en el Camino. Para mayor información, visita a tu Concesionario o llama al Centro de Asistencia General Motors. 91-800-50-800, del D.F.: 329-0800.

GM ASISTENCIA EN EL CAMINO

Trátalo como quieras. Chevy

CHEVROLET, PONTIAC, CADILLAC, BUICK Y OLDSMOBILE SON MARCAS DE CALIDAD PRODUCIDAS POR GENERAL MOTORS.

No deje para mañana lo que se pueda ahorrar hoy.

su empresa cuenta con más de 250 empleados, tiene un pozo u otro aprovechamiento de aguas acionales y no lo ha registrado, aproveche la oportunidad que se le ofrece **hasta el 11 de iciembre de 1995** para obtener los mayores beneficios al regularizarse.

le conviene

Acuda de inmediato a la oficina más cercana de la Comisión Nacional del Agua en su localidad.

COMISION NACIONAL DEL AGUA

SECRETARIA DE MEDIO AMBIENTE, RECURSOS NATURALES Y PESCA

Meridiano

tros teléfonos: AS * 32 EXTENSIONES

7-18 294-18
6-30 201-45
2-87 672-88

Dirección General DR. DAVID ALFARO **Director** GUILLERMO AGUIRRE **Información y Redacción** PATRICIA RAMIREZ **Subdirector de Información Especial** ELIAS MALDONADO **Sociales** KARINA LOPEZ **Relaciones Públicas** CRISTINA PÉREZ **Comercialización** ANTONIO SORIANO **Sistemas e Informática** ING. JORGE SALGADO **Publicidad** BIBIANA SORIANO **Distribución** ENRIQUE GONZALEZ **Suscripciones** JOSE LUIS GALAVIZ

PUERTO VALLARTA: Antonio Dibeni, Morelos 800 esquina con Pipila Tels: 3-29-75, 3-29-76 Pto. Vallarta, Jalisco. **GUADALAJARA, JALISCO.** Rodrigo Lemus S.A. calle: Barcelona # 2270 Fracc. Santa Elena Sector Hidalgo CP 44220. Tel: 623-22-02.

Publicación periódica autorizada. Registro de SEPOMEX Número 10881 12389-001. Características 12-1252-70. Certificado de Licitud de Título 3378. Certificado de Licitud de Contenido 2963. Título reservado por la SEP 1587-93. Sistema Internacional de Publicaciones Seriadas CODIGO ISSN-0128-509. Registro COPARMEX 153. Registro CANACINTRA 3240.

Registro ANIERM 6029-93

Reuter, Notimex, Servicio Universal de Noticias, Agencia Española de Noticias EFE, Agencia Italiana de Noticias ANSA, United States Information System USIS, Televisa, Colprensa, DYN y SIC.

Los colaboradores que firmen sus escritos son responsables del contenido de los mismos. No hay obligación de devolver originales aunque no se publiquen. Todos los fondos y correspondencia a este periódico deben ser dirigidos al Director General en el domicilio que aparece al margen.

MERIDIANO DE NAYARIT se edita totalmente con sistemas computarizados y tiene distribución regional en el estado de Nayarit, Guadalajara y Puerto Vallarta, Jalisco y sur de Sinaloa. **Representación Comercial en el DF:** Rodrigo Lemus SA de CV. Grupo de Periodistas de México. Ejemplares diarios en el Distrito Federal: La Torre de Papel, Club de Periodistas, Filomeno Mata. **Producido, Editado y distribuido por la Cía. Editorial Alpesor S. de R.L.** Oficinas, Redacción y Talleres: Emiliano Zapata No. 71 y 73 Poniente, C.P. 63000. Apartado Postal 65, Tepic, Nayarit. México. Meridiano viaja en Aerolitoral, SARO, Aerocalifornia y TNS.

De confirmarse quejas

Podría la CTM descubrir cuantioso fraude al IMSS

* Exigirán se investigue a empresas que supuestamente dan de baja a sus empleados para economizar 6 meses de cuotas * La investigación se iniciará en el Consejo Estatal de la organización, que se llevará a cabo el próximo domingo

POR MANUEL RUEDA

Tepic, Nay.- Por las innumerables quejas de trabajadores que fueron dados de baja del Instituto Mexicano del Seguro Social (IMSS), podría ser detectado por parte de la Federación de Trabajadores de Nayarit (CTM) un cuantioso fraude a esa institución por parte de patrones y que consistiría en la falta de pago de cuotas 5 meses por año.

Luego de las quejas en el sentido de que diferentes patrones están dando de baja en el IMSS a sus trabajadores para que el servicio les sea prestado de acuerdo a la iniciativa presidencia por un lapso de 6 meses posteriores a su baja, la CTM en Nayarit investigará esos casos.

En información proporcionada por el diputado local Jorge Castañeda Altamirano y representante de esa central ante el Consejo Consultivo del IMSS, se dio a conocer que "vamos a tratar de detectar esas anomalías ya que si lo están haciendo, no es correcto ya que la ampliación de la cobertura para el servicio médico, se dio precisamente porque algunas empresas sí estaban cerrando".

Agregó el entrevistado, que si existen esos casos, "el trabajador no solamente está en riesgo de no ser atendido en algún momento sino que tampoco se cotiza para efecto de sus pensiones por invalidez, vejez, cesantía y muerte".

Dijo que para tener el derecho de los 6 meses de servicio médico, se requiere que el trabajador haya tenido por lo menos un año de haber sido asegurado pero, "si los patrones están dando de baja a sus trabajadores y no están cotizando, investigaremos para que los empleados sean reingresados y que cubran lo que no se pagó. Castañeda Altamirano, indicó que en la próxima sesión del Consejo Consultivo en la que hay representantes obreros y patronales, "exigiremos que se investigue a todos los trabajadores que fueron dados de baja y conocer si efectivamente ya no prestan sus servicios en las empresas de que se trate".

El legislador, manifestó además que el próximo Consejo Estatal de la CTM en Nayarit, "pediremos a los compañeros que nos hagan saber en que condiciones se encuentran en el IMSS y además les pediremos que estén al tanto de si están dados de baja para que esos malos patrones, se están ahorrando algo pero en perjuicio de los trabajadores".

Finalmente, explicó que esa reunión de Consejo Estatal cetemista que se llevará a cabo el próximo día 10, a las 10 de la mañaná estarán presentes los representantes en Nayarit del INFONAVIT y el IMSS y estará presidida además de por los dirigentes de la CTM local, por el gobernador del estado Rigoberto Ochoa Zaragoza y el multifacético dirigente obrero nayarita Emilio M. González Parra.

Finge demencia Filiberto en el caso del cártel Salinas

POR PATRICIA RAMIREZ

* Dice que no sabe quién es Raúl Salinas
* Confirma visita de Oñate para mañana
* Habla de su estrategia contra opositores

Tepic, Nay.- Filiberto Delgado Sandoval, presidente del PRI estatal, quiso eludir referirse al "Salinasgate" pero no pudo ante la insistencia de los reporteros.

Primero preguntó: "¿quién es Salinas?"; y luego precisó: "nosotros nos preocupamos por el Partido Revolucionario Institucional, los que pasaron, pasaron. No nos interesa seguir haciendo grande una situación que no tiene nada qué ver con el partido".

- Señor, ¿entonces le da igual si los expulsan o no del partido (a los Salinas)?

- Bueno no, no nos da igual, porque probablemente Carlos Salinas sea miembro del PRI porque fue candidato del partido a la Presidencia (de la República) y ganó; pero el otro señor (Raúl) desconozco su militancia en el partido..."

- ¿No cree que el caso Salinas le reste imagen al partido?

- El caso Salinas no le resta imagen el PRI, al PRI le restaría imagen el trabajo hecho en las bases (si fuera malo)...Son situaciones que se tienen qué dar.

------0------

Antes, Delgado Sandoval había confirmado la visita de Santiago Oñate Laborde, presidente del Comité Ejecutivo Nacional (CEN) del PRI a Nayarit, mañana sábado 9 de noviembre.

Ratificó también la agenda del exsecretario del Trabajo: llegada a las 8 de la mañana; inmediatamente después traslado al Casino de la Feria para desayunar con priístas; luego conferencia de prensa; y finalmente visita al edificio del CDE para entrevistarse con militantes tepicenses y con legisladores locales y federales.

En otro orden de ideas, descartó calificar las relaciones interpriístas en Ixtlán del Río como "tensas" y anunció que ayer mismo se llevaría a cabo la reestructuración del CDM allá, donde Guadalupe Sánchez Jaime era el más probable que eligiera el Consejo Político Municipal, para presidirl[o]...

Finalme[nte] ... de la Coalició[n] ... da por los "par[tidos] ... Tepic. Asegu[ró] ... convertirán en ... da fuerza ele[ctoral] ... estado. Aclaró ... ca se referirá ... go a ningún ... oposición por ... bre, porque es ... estrategia po[lítica] ... PRI:

1.- Resp[etar a to]dos los partid[os polí]cos:

2.- Jamá[s] ... nos a lo que ell[os pue]den hacer; y

3.- Muc[ho] ... estar mencion[ar] ... siglas para hac[er pro]paganda; sab[emos que] existen, pero ... muestren en l[a] ...

- ¿Enton[ces la es]trategia será n[o nombr]ar al PAN?

- No, no ... dejar de men[cionar] ... porque lo pedir ... restaurantes, ... plo...

PEREZ PERALES: OTRO DE LOS tantos descubridores del hilo negro en nuestros días. (Foto: OSWALD LOZANO\Meridiano).

No sólo en Nayarit

En todo el país falta tierra para trabajar: Pérez Perales

POR LOURDES VAZQUEZ\Tepic, Nay.- La disputa de campesinos por apropiarse del predio "El Gato" en el municipio de San Blas, no es más que la falta de tierra para trabajar; sin embargo, ésto no es privativo del sector agrario de Nayarit sino un problema nacional.

El diputado local priísta Francisco Pérez Perales, de la Comisión de Asuntos Agropecuarios del Congreso del Estado, dijo que a pesar de que los ejidatarios de dicho poblado han manifestado las probabilidades de un enfrentamiento entre posesionarios e invasores de éste, confía en que la Procuraduría General de Justicia (PGJ) realice los trámites correspondientes y solvente el problema legal.

Reconoció la necesidad y preocupación de los campesinos de trabajar la tierra y de evitar que los invasores utilicen el predio para sembrar, aunque, dijo, los posesionarios se encuentran "calmados" por el acuerdo establecido con en alcalde del Ayuntamiento de San Blas, Anselmo Hernández Sojo, el cual hasta la fecha se ha respetado.

Pérez Perales comentó que las rencillas entre los propios ejidatarios ha propiciado que la solución del problema legal se atrase, y de acuerdo a información que han recibido los afectados los trámites finales realizados por la PGJ podrían presentarse hasta dentro de 4 meses, cuestión que tiene inquietos a los campesinos, manifestó.

No obstante, el legislador confió en que el procedimiento legal del predio "El Gato" se encuentra a tiempo y forma para ser resuelto por las autoridades judiciales.

EDICTO

EXP.NUM. ...

C. CANDELARIA AGOSTO AVALOS.

Dentro del Juicio Civil Ordi[nario] ... expediente número al rubro anotado, prom[ovido] por RODOLFO VAZQUEZ MEZA, recayó u[n] ... mediante el cual se le conceden 30 treint[a días] ... contados a partir de la última publicación ... realice para dar contestación a la dem[anda] entablada, en su contra apercibéndola e[n] caso de no hacerlo se le declarará ... correspondiente rebeldía y se le tend[rá por] contestada la demanda en sentido neg[ativo] ... quedando a su disposición en la secreta[ría de] este juzgado copias simples para traslad[o].

ATENTAMENTE
"SUFRAGIO EFECTIVO. NO REELECC[ION"]
TEPIC, NAYARIT; A 29 DE NOV. DE 1995
LA C. SECRETARIO DEL JUAGAD[O]
PRIMERO DE LO FAMILIAR
P. EN D. GRACIELA NOVA MAYORQU[IN]

EDICTO

EXPEDIENTE 4...

C. QUIEN RESULTE SER EL REPRESENTANTE LEGAL DE LA SUCESION DE BIENES DE SANTIAGO JIMENEZ ALVAREZ.

Se les hace de su conocimiento ... dentro del expediente número 481/95, ... promueve ELSA JIMENEZ ALVAREZ en c... de JESUS JIMENEZ ALVAREZ Y OTROS, ... que se le hace saber la existencia de la dem[anda] entablada en contra de la Sucesión ... representa, para que dentro del término de ... días hábiles acredite ser el Representante ... ante éste Juzgado.

ATENTAMENTE
"SUFRAGIO EFECTIVO, NO REELECCION"
TEPIC, NAYARIT, 1995.
LA SECRETARIO DEL JUZGADO PRIMERO ...
PRIMERA INSTANCIA DEL RAMO CIVIL
LIC. MARIA ISABEL DOMINGUEZ SUARE[Z]

Por este medio estamos expresando nuestro sincero

AGRADECIMIENTO

A todas las personas e instituciones, que en diversas formas, nos demostraron su afecto y otorgaron sus condolencias, con motivo d[el] sensible fallecimiento de nuestro querido familiar la señora

JOVITA PEÑA VDA. DE MARTIR

Acaecido el día 6 del actual. Ante lo ineluctable, confiamos plenamen[te] que está con Dios y nuestros familiares que le antecedieron.

FAMILIA MARTIR PEÑA

Tepic, Nay., a 8 de Diciembre de 199[5]

FUNERALES CRESP[O]

La contaminación salinista nos obliga a continuar con el tema de sumo interés nacional, ya que se está jugando la tranquilidad de nuestra patria, su imagen frente al medio universal y la seguridad del partido en el poder que junto con el pueblo, son los únicos que salen perdiendo como resultado de enfretamientos desalmados, llenos de corrupción y apestosos a podredumbre entre gentes que una vez manejaron con los pies los destinos de este país empobrecido como consecuencia de sus pésimos gobernantes, que ni por respeto a su persona se abstienen de seguir en los dimes y diretes. Mientras tanto los juristas y constitucionalistas aseguran que existen elementos suficientes para enjuiciar penalmente a Don Carlitos Salinas, quien por voces populares se afirma que se encuentra en la capital del país listo y decidido a defender los milloncitos que ı descubiertos en Suiza y que será bastante difícil demostrar como se obtuvieron ancharse de corrupción, pues para un personaje que ha vivido dentro de la racia política es verdaderamente imposible que con honestidad amasara una a de escándalo. Desde luego que a la Sociedad Civil nadie tiene la capacidad de arla con declaraciones amañadas que de todo hablan menos de explicar con ad los medios usados para enriquecerse de esa dimensión.

Se dice, comenta la prensa nacional que arribó Don Carlitos en pequeño ıóvil negro blindado a la ciudad de México, acompañado misteriosamente de una a y se refugió en una de sus residencias. Esos movimientos de seguro llevan la ión de apoyar a su hermano Raúl que se encuentra preso por un crimen cometido ravio de su ex cuñado y sometido a presiones internacionales por la inmensa fortuna que amasó durante el reinado de su hermano cuando fungió como Presidente de la República; hasta el más tarado de esta tierra se da cuenta de que los millones de dólares fueron producto de la corrupción que generaron las intervenciones oficiales de toda la familia, pues hasta su hermana Adriana en compañía de su esposo Luis Yañez es acusada por fraudes cometidos a la Unión Crédito del Valle de México, Unicreba, en perjuicio de la Nacional Financiera. Se desconoce el monto del fraude pero se viene asegurando que la consignación de la dama junto con su segundo esposo es cuantioso, por lo tanto de un momento a otro será encarcelada, complementándose un miembro más de la familia Salinas en un cuadro bochornoso que averguenza a nuestra indiada que soportó estoicamente las acciones de la familia imperial, que no tuvo ningún obstáculo para arrasar con los fondos económicos del país, que siempre cae en el mismo vicio de los políticos que lo manejan para su provecho personal, olvidándose del dolor que causan a las familias que por sus hechos navegan entre el hambre y la miseria. Desgraciadamente no existe poder que supere al presidencial, para frenar las ambiciones, se sospechaba que el ejército mexicano, era la única fuente de fuerza para exigir respeto a las propiedades de la nación que impunemente se llevan a sus bolsillos las familias revolucionarias que cada seis años tenemos que soportarlos con sus asquerosidades barnizadas de corrupción. Pobre México.

Si es verídica la información que Don Carlitos se encuentra en la ciudad capital dispuesto a defenderse a como de lugar y proteger con sus influencias la intervención de las autoridades judiciales contra su hermano Raúl, lógico es pensar que la atmósfera política se cargará más de electricidad que bien puede redundar con el sistema de gobernar del señor Zedillo, que su prestigio y personalidad se pone a prueba si consideramos que debe existir una decisión franca y serena sobre la responsabilidad de responderle al pueblo o escuchar las "sugerencias" del señor que le heredó el cargo usando como trampolín al partido tricolor que se encuentra cada día más deteriorado, según las teorías de los mismos distinguidos priistas que se ubican en distintos niveles de la vida nacional bajo la sombra del poder del centralismo. Lo interesante es que le costará bastante trabajo a Don Carlitos defenderse de las presiones de los medios de comunicación que están vivamente interesados en orientar debidamente y con la verdad a la opinión pública, claro, que existen vívales que capitalizan la difícil situación por la que atraviesa el país para obtener exageradas ganancias, pues otra como la actual no se presenta a la vuelta de cada sexenio, el caso es único y los artistas del foro teatral que nos tiene desconcertados es digno de contemplarlo por todos los ángulos del cristal político nacionalista. Se supone que Don Luis Echevarría Alvarez no cambiará jamás su rutina política, sus inquietudes que para la nación resultaron negativas, con un costo muy alto en las finanzas y en el prestigio que destruyó un grupo de farsantes que se auto nombraban como izquierdistas; todo un circo de tres pistas.

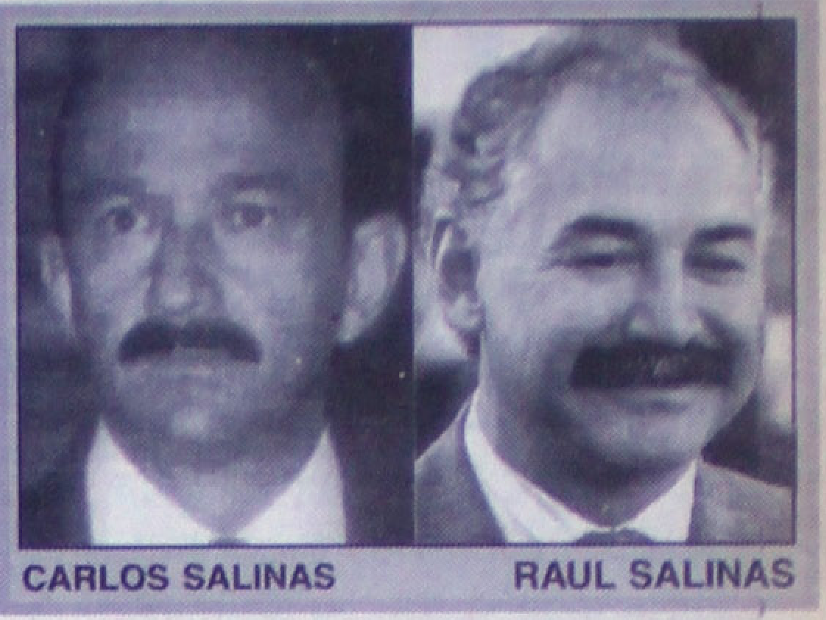
CARLOS SALINAS RAUL SALINAS

En fin la ruleta sigue dando vueltas sobre la dignidad de los que equivocadamente y con ciertos rasgos de maldad nos gobernaron, hasta hoy, se quitaron las caretas revolucionarias.

Así sea.

Casi completo el CDM del PRI en Tepic

* Se dio a conocer el 80% del equipo de Alejandro Rivas Curiel * Falta designar al secretario de Finanzas

POR PATRICIA RAMIREZ

Tepic, Nay.- "No estamos integrando ningún grupo político, sino de trabajo" e incluyendo a todos los sectores y organizaciones del Partido Revolucionario Institucional (PRI) en Tepic, afirmó Mario Basulto Mares, secretario general del Comité Directivo Municipal (CDM) del tricolor, antes de dar a conocer la extensa lista de quienes integran al CDM.

"No nos interesa llenar carteras por llenar, sino tener a gente que responda a la responsabilidad del cargo que se le da", insistió a lo largo de la conferencia Basulto Mares.

Después llegó Alejandro Rivas Curiel, presidente del Comité Directivo Municipal.

Anunció el inicio de un programa de trabajo político y social a partir de la próxima semana, denominado de "los 120 días" y cuyo propósito es allanar el terreno para que los candidatos priístas tengan altas posibilidades de triunfo en las elecciones del año siguiente.

Agregó Rivas Curiel a las consideraciones sobre la integración del CDM, que se llamó a toda la gente para evitar que formaran trincheras particulares fuera del partido; "mejor que lo hagan desde dentro, en la unidad", apuntó.

Aseguró además que se tendrá una contraloría interna que vigile el trabajo de todos los miembros del Comité, para que sean operantes en sus responsabilidades.

Entre los nombres dados a conocer ayer, destacan:

Amado Salgado Ramírez, secretario de Organización; Cuauhtémoc Vázquez Carrillo, de Acción Electoral; Humberto Montaño Hernández, de Gestión Social; Román González Momita, de Asuntos Jurídicos; José Luis Bernal Valenzuela y Salvador Sánchez Leal, pesidente y vicepresidente del Comité de Financiamiento, respectivamente.

También, Enrique Vázquez Coronel cómo coordinador de Gestores Permanentes; María del Rosario Santoyo Chanes como tesorera de la Secretaría de Finanzas, en la que todavía no se nombra titular; Joel Jiménez Ochoa como subcoordinador territorial del II Distrito electoral; y Othón Quiroga Aguirre que ocupa dos carteras: subsecretario de padrón electoral de la Secretaría de Acción Electoral, y gestor de asuntos educativos.

Se dijo que los nombres dados a conocer (alrededor de 68) corresponden al 80% del total de quienes integrará el CDM, que seguramente para la semana siguiente estará ya completo.

Según la Profeco

Todos los tepicenses obtendrán descuentos navideños

* Asegura el delegado que repartieron 2 millones de vales de descuento, que se harán válidos en 415 comercios
* Los porcentajes de rebaja serán de 5, 10, 15 ó 20 por ciento

POR CESAR RODRIGUEZ

Tepic, Nay.- Todo un éxito está resultando el programa "Diciembre del Ahorro" implementado por la delegación en Nayarit de la Procuraduría Federal del Consumidor (PROFECO) con la participación de la Cámara de Comercio de Tepic (CANACO), para coadyuvar en el ahorro de las familias tepicenses en sus compras navideñas. Para este programa, la PROFECO distribuyó entre la población de escasos recursos, dos millones de vales de descuento que serán canjeables en 415 establecimientos de todos los giros, que otorgarán rebajas del 5, 10, 15 ó 20 por ciento al presentar sus cupones del ahorro. Además, la PROFECO instalará a partir de este viernes en distintos puntos de la ciudad, cuatro módulos de orientación al consumidor, uno en la Feria del Juguete, otro en el centro de Tepic, uno más en la explanada del Seguro Social y un cuarto en Plaza de Alica. La función de estos módulos será proporcionar información sobre marcas, calidad, características y precio de más de 200 artículos, de preferencia juguetes, para que los consumidores conozcan las diferentes opciones y se inclinen por la mejor alternativa.

La Universidad de Nayarit y su Autonomía 1975-1995

Definido el concepto de autonomía como la "libertad de gobernarse por sus propias leyes", la autonomía universitaria fue turnada al Congreso Local como iniciativa de Ley, por el entonces gobernador Roberto Gómez Reyes y aprobada por la XVIII Legislatura que presidía el diputado Rigoberto Ochoa Zaragoza, el 5 de diciembre de 1975, promulgada bajo el decreto número 5759 el 24 de diciembre del mismo año.

El artículo 1ro. del mencionado decreto señala que: La Universidad de Nayarit, es una institución autónoma de interés y servicio público, descentralizada del Estado, con personalidad jurídica propia, con plena capacidad para autogobernarse, adquirir y administrar su patrimonio, estableciendo su estructura y las normas que deben regir sus funciones y sus relaciones, tanto internas como externas, sin otra limitación que la de no contravenir la Constitución Política de los Estados Unidos Mexicanos y la Constitución Política del Estado de Nayarit..."

1975, grabado en la historia de Nayarit como un año de intensas luchas políticas y movimientos estudiantiles, llevó como consecuencia la necesidad de emitir un decreto que permitiera al Estado supervisar el gasto de la institución. El 6 de junio de 1980, el Congreso Local aprueba el decreto número 6274 que reforma la fracción XXVI del artículo 47 de la Constitución Política del Estado de Nayarit, estableciendo:

Para tales efectos, las instituciones de educación superior dotadas de autonomía, deberán presentar anualmente su informe correspondiente, que deberá ser evaluado por la Legislatura en atención a los planes y programas que en ejercicio de su autonomía, las propias instituciones de educación hubiesen aprobado, de conformidad con sus fines y las Leyes que las rigen..."

Esta disposición del Congreso Local fue rebasada el 9 de junio de 1980 cuando se publica en el Diario Oficial de la Federación y se eleva a rango constitucional la autonomía de las universidades.

EDIFICIO DE RECTORIA DENTRO DE LA UAN

El decreto presidencial señala en su artículo único: Se adiciona con una fracción VIII el artículo 3o. de la Constitución Política de los Estados Unidos Mexicanos...

Artículo 3o. Fracción VIII.- Las universidades y las demás instituciones de educación superior a las que la Ley otorgue autonomía, tendrán la facultad y la responsabilidad de gobernarse a sí mismas; realizarán sus fines de educar, investigar y difundir la cultura de acuerdo con los principios de este artículo, respetando la libertad de cátedra e investigación y de libre examen y discusión de las ideas; determinará sus planes y programas; fijarán los términos de ingreso, promoción y permanencia de su personal académico; y administrarán su patrimonio...

Al cumplirse este mes de diciembre 20 años de autonomía de la UAN, estudiosos del tema coinciden en señalar que en plena vigencia de su derecho, nuestro máxima casa de estudios debe administrar su patrimonio y ejercer con ello plena autonomía. Abogados egresados de la universidad nayarita, muchos de ellos catedráticos de la Facultad de Derecho, afirman que no se debe nulificar la autonomía de las instituciones de educación superior, elevada a rango constitucional el 6 de junio de 1980, en donde se especifica que el estado de cuentas presentando a los congresos locales, es puramente informativo para que lo conozcan quien representan al pueblo en una Legislatura, pero que no deciden, ni tienen porqué hacerlo, la aprobación o nó del informe financiero.

El rector Alberto Rivera Domínguez ha dicho en reiteradas ocasiones que "nuestra universidad tiene rumbo y ese rumbo es el de la excelencia académica".

La llegada a esta meta debe ser cumpliendo fielmente con sus obligaciones y ejerciendo plenamente sus derechos, en el marco de soberanía que para la Universidad Autónoma de Nayarit otorga la Constitución Política de los Estados Unidos Mexicanos.

Cumple la UAN con calendario escolar de la SEP

• Inician vacaciones el próxim[o] 15 de diciembre

POR LOURDES VAZQUEZ

Tepic, Nay.- La Universidad Autó[noma] de Nayarit (UAN) está cumpliendo con [el ca]lendario escolar establecido por la Secr[etaría] de Educación Pública (SEP), por lo cu[al el] próximo 15 de diciembre, casi 20 mil estu[dian]tes saldrán de vacaciones decembrinas.

Así lo anunció el rector de la Casa M[áxi]ma de Estudios, Alberto Rivera Domín[guez], quien al mismo tiempo señaló que trabaja[dores] y docentes que trabajan en el plantel univ[ersi]tario también suspenderán labores a part[ir del] próximo viernes.

Rivera Domínguez dijo que la plan[ta la]boral y los univesitarios reiniciarán clas[es el] 15 de enero de 1996, período en el que, [estos] últimos, cursarán el segundo semestre [de la] profesión que estudian.

Destacó el rector universitario que d[uran]te el lapso de estudios de agosto al m[es de] diciembre actual

no se presentaron "puentes" que af[ecta]ran el calendario escolar que marca 211 dí[as de] clases, por lo que confiado Alberto Ri[vera] aseguró que se cumplirá con lo estipulad[o por] la SEP.

Suspendió su visita a Nayarit el secretario de Salud

• Estaba programada para hoy pero será hasta el 18 de este mes

POR CESAR RODRIGUEZ

Tepic, Nay.- Miguel Angel Navarro Quintero, jefe de los Servicios Coordinados de Salud Pública en el estado, dio a conocer que la visita a Nayarit del secretario de Salud, Juan Ramón de la Fuente, programada para este viernes se suspendió debido a lo apretado de su agenda, pero que muy probablemente visitará la entidad el próximo 18 de diciembre.

"Si nos ponemos a analizar, de concretarse la visita será la cuarta vez que el secretario de Salud esté en Nayarit y lo hace porque tiene un especial reconocimiento al programa de salud del gobernador Ochoa Zaragoza, acorde ampliamente en el Plan Nacional de Desarrollo", dijo.

Destacó que los objetivos de la visita serán fortalecer la cobertura de la asistencia social en el estado y los programas de vacunación, nutrición y salud, "y analizaremos fríamente como van los números en materia de salud", apuntó.

Añadió que para fortalecer la salud es necesario pasar de ser una sociedad informada a una educada "y esta etapa de culturización en la que vamos avanzando ha sido una de las cosas que más han impactado al secretario de Salud y por eso vendrá y dentro de los sitios probables a visitar es la Mesa de Juanacatlán en Rosa Blanca, municipio de Jala, iremos también a Ixtlán y a la cabecera municipal de Jala", agregó.

Finalmente dijo que la visita de De la Fuente será itine[rante] "porque coincid[e con] la acción del go[bier]no de Ochoa Za[ragoza], de no hacer [todo] en la capital del [esta]do, sino estar e[n los] diferentes mu[nici]pios", concluyó.

La Familia Orozco Ornelas

FELICITA

Muy calurosamente a la Sra. **NORMA ALICIA OROZCO ORNELAS**, empleada de Telecom. Así como a la enfermera **OFELIA LOPEZ**, que brinda sus servicios en salubridad, y a la Srita. **SANDRA LUZ OROZCO ORNELAS** por haber recibido un estímulo en reconocimiento a su destacada labor en sus respectivas dependencias.

EN HORABUENA

Tepic, Nayarit, Diciembre 8 de 1995.

Instituto de Especialización para Ejecutivos, a.c.

EX-A-TEC NAYARIT

COMO PREPARAR EL CALCULO EN LO RELATIVO A SUELDOS Y SALARIOS
CIERRE DEL EJERCICIO FISCAL 1995
- APLICABILIDAD INMEDIATA -

BENEFICIOS: El participante conocerá la mecanica que le permita llevar a cabo un cierre anual mucho más agil y certero, así como el manejo de opciones, sugerencias y un sin número de recomendaciones para lograr un perfecto cierre en materia de Impuesto sobre la Renta, Seguro Social, incluyendo SAR, INFONAVIT, e impuestos sobre Nominas y Crédito al Salario

I. CONCEPTOS DE CONTRIBUCIONES
A) Impuestos
Impuestos sobre la renta personas físicas
B) Aportaciones del Seguro Social
Cuotas obrero-Patronales al IMSS
INFONAVIT

II. OBLIGACIONES DE LOS PATRONES
A) I.S.R.
B) IMSS
C) INFONAVIT

III. BASE DE LAS CONTRIBUCIONES
A) I.S.R.
Ingresos Acumulables
Ingresos Exentos
Ingresos No-Acumulables
B) Salario Integrado
IMSS
INFONAVIT

IV. REGIMEN FISCAL DE SUELDOS Y SALARIOS
A) Ingresos Exentos (Art. 77 Ley del I.S.R.)
B) Indemnizaciones y otros Pagos del Retiro
C) Cálculo de Subsidio de Impuestos
D) Crédito al Salario

V. PRE CIERRE ANUAL
A) Cálculo del Impuesto Anual de los trabajadores
B) Compensación de Saldos a favor

VI. PREPARACION Y CALCULOS DE LA DECLARACION ANUAL DE SUELDOS
A) Amarre Global para efectos del IMSS
B) Amarre Global para efectos del INFONAVIT

FECHA: 9 de Diciembre de 1995
LUGAR: Morelos # 215 Pte. Local 6
HORARIO: Sábado de 9:00 a 14:00 hrs.
TELS. 16-39-59 y 16-47-68
DURACION: 5 Horas.
INVERSION: N$ 250.00 más I.V.A.

XERO[X]

REMATE ¡Sólo por unos días! en copiadoras y fax Xerox

DE INVENTARIOS

A PRECIOS DEL '9[5]

* Con sólo 30% de enganche.

6 PAGOS FIJOS ¡SIN INTERESES!

XEROX GARANTIA DE SATISFACCION TOTAL 3 AÑOS

Todas con la única Garan[tía] de Satisfacción Total que permite, a lo largo de 3 A[ños] cambiar el equipo por un[o] similar en el supuesto cas[o] que usted no esté 100% satisfecho con éste.

Copiadora Xerox 5012 — Con velocidad de 12 copias por minuto.
Copiadora Xerox 5014 — Con ampliación y reducción 14 copias por minuto.
Copiadoras 1125 y 1325 — Ideal para volúmenes de hasta 10,000 copias mensuales.
Copiadoras 1138 y 1338 — Ideal para volúmenes de hasta 16,000 copias mensuales.
Fax Xerox 7228 — Con selección de resolución: estándar, fina o superfina.
Fax Xerox 7...

Ahora sólo para rematar visítenos o ... ¡llámenos!

PREGUNTE POR NUESTROS PAQUETES DE COPIADORAS, FAX Y MATERIALES CON EL MISMO PLAN DE VENTA

Av. Allende No. 80 Ote. Col. Centro
C.P. 63000 TEPIC, NAYARIT
Tels: 216-86, 2-46-04
Telemarketing 6-16-03

Centro Comercial Marina Vallarta
Local 19-G
C.P. 48354 PUERTO VALLARTA, JAL.
Tels: 1-18-19 y 1-18-72

SERPENTINA

El dirigente del PRI estatal se está viendo muy mal con sus pretendidas "puntadas" y "chistoretes" en cada conferencia de prensa que ofrece en la sala de juntas de …ede del partido. Las "mejores" fueron las …lijo desconocer quién era Salinas, y que …mente" fuera priísta Carlos porque fue … a la presidencia y ganó. También se … PAN como producto comestible de ese …ran en las panaderías...Lo único que está …ido con estas respuestas (más que fre-…) el señor Delgado Sandoval, es una falta … a los comunicadores que con toda pro-… hacen preguntas obvias, lógicas y necesa-…ndose del personaje que es (debe ser), y …sto, a los ciudadanos que pudieran intere-… sus opiniones, cuando menos los que …o simpatizan con el tricolor ********* … disertación del licenciado José Trinidad Martínez, Coordinador de la Unidad de Relaciones Públicas del gobierno del …bre la trascendencia de la labor periodís-…mportancia en el medio, hecha ayer en el … las jornadas culturales Tepic "95", donde …ó el libro "Vidas Ceremoniales y Perio-…tural", editada por el FONCA*******Es el Sistema de Agua Potable y Alcantarillado. (SIAPA) aclare todo lo relacionado con el aumento a las tarifas que se cobrarán el próximo año, pues hasta el momento las declaraciones técnicas vertidas por los responsables, más que calmar a la población la han confundido, son muchas las llamadas que recibimos para preguntarnos porqué el SIAPA, cobrará "un millón de pesos en esta colonia", casi 500 mil en esta otra" y así, una tras otra, son las cuestionantes sobre este asunto que importa a todos los tepicenses, es tiempo de que la administración de Mejía González, de una clara información sobre el particular, pues sabido es que el SIAPA es bandera de todos los partidos políticos que quieren ganar adeptos******* Tenemos "Miss Maja Internacional", y es Nayarita, se trata de la santiaguense Claudia Hernández, quien el año pasado antepasado obtuviera el titulo Miss México, representando a nuestro país todo el año pasado; entregó el cetro de belleza, pero representó a nuestro país en el concurso internacional "Miss Maja Internacional 1995", efectuado en San Juan de Puerto Rico, estado independiente de la Unión Americana, y ganó, siendo la primera concursante mexicana que en 29 años, obtiene este título de belleza, ¡Felicidades Claudia!, una vez, comprobamos que nuestro director general, no se equivocó al votar por tí, en el concurso de Miss Nayarit, que te ha llevado con éxito a todo el mundo.

…llano Ontiveros, agarró el fax track como candidato único para dirigir el Club de Columnistas y …s. El afamado periodista busca prestigiar esa organización en la cual se núclean toda suerte de … de la pintoresca comunidad periodística. Que tiene medio centenar de afiliados que escriben quién …de y que generalmente son burócratas de algún nivel de gobierno. Esperemos que el buen Edgar … propósito y tiene todo nuestro apoyo. *(Foto: Oswald Lozano\Meridiano)*

COLLAGE

POR : J. JESÚS CEJA TORRES
EXCLUSIVO PARA MERIDIANO

* Propuesta de real ayuda
* Mañana viene Oñate
* Excelente exposición fotográfica

La famosa iniciativa que el Presidente Zedillo envió al Congreso de la Unión y que ha causado mucha polémica, tiene para mi particular punto de vista y con la experiencia de haber servido al IMSS durante varios años, interesante puntos, sobre todo porque garantiza la viabilidad financiera del instituto, y asegura el mejoramiento y ampliación de los servicios a los derechohabientes, creando un nuevo sistema de pensiones, que las hace más dignas e inmunes a la inflación en beneficio de los trabajadores.

Las diferentes discusiones y encontrados puntos de vista que se dan, son sobre todo por la afectación que se hacen a intereses y circunstancias que durante mucho tiempo el IMSS ha tenido; ahora se piensa que con estos cambios el Gobierno Federal aporte mayores cantidades y esfuerzos a la seguridad social del país.

Las reformas buscan beneficiar a la planta industrial, son las modificaciones al Seguro de Riesgo de Trabajo que ahora intenta premiar el esfuerzo de las empresas que invierten en la prevención de los accidentes y las enfermedades del trabajo.

Las Administradoras de Fondos para el Retiro (AFORE), buscan administrar los fondos de pensiones y con ello garantizar el mejor manejo de las cuotas individuales para el retiro, para que se garantizan mayores montos en comparación a las que hoy se pagan.

Algo que me llama mucho la atención es el buscar poner fin al problema financiero del instituto, ya que es conocido que se ha estado poniendo en riesgo su capacidad de pago de las pensiones, a causa de la reducción de las reservas técnico financieras.

En fin que tratando de analizar en diferente forma la propuesta, encontramos que el Presidente Zedillo ha encontrado una posibilidad muy interesante para que el IMSS, siga siendo la institución orgullo de México.

C O L L A G E

Para mañana se espera la visita del líder nacional del PRI Santiago Oñate; por cierto han aparecido en publicaciones nacionales, informaciones que señalan la existencia de un grupo llamado "Padres de la Patria" que intenta desde el Senado de la República, obtener el control del PRI, mediante la destitución de Oñate, que es uno de los amigos de Colosio y fue el que sustituyo a José María Córdoba en la Oficina de la Presidencia de Carlos Salinas ****** Nada se escucha de los Coras del Deportivo Tepic, que siguen mal y de malas, en el Periódico MERIDIANO Deportivo de hoy, existe una interesante reportaje de la situación legal del equipo, vale la pena buscarlo y encontrar más errores de los actuales directivos ****** La verdad es que resulta muy interesante la exposición fotográfica que el ICANAY y el Ayuntamiento de Tepic muestran en el Museo Amado Nervo de nuestra ciudad, otra posibilidad de alcanzar espacios de cultura dignos ******

INFONAVIT

INSTITUTO DEL FONDO NACIONAL DE LA VIVIENDA PARA LOS TRABAJADORES

En apoyo a las empresas que deseen regularizar el pago de aportaciones y amortizaciones de créditos dispuestas por la ley, el INFONAVIT ha fijado el periodo del 16 de Octubre al 15 de Diciembre del presente año. Los patrones que acudan a regularizar su situación en el periódo especificado, podrán:

Pagar sus adeudos, junto con los accesorios, sin sanción alguna.

Si no tienen los recursos suficientes, podrán efectuar sus pagos hasta en 36 parcialidades.

El INFONAVIT liberará la totalidad o una parte de los intereses que marca la Ley por el financiamiento en el pago de adeudos, conforme a los siguientes criterios:

- Por las primeras 12 parcialidades, se liberará el 100% del interés por el financiamiento.
- De la 13a. a la 24a. parcialidades, y sólo por estas, se liberará el 50%.
- De la 25a. a la 36a. parcialidades, y sólo por estas, se liberará el 25%.

Cuando su adeudo sea por amortizaciones de crédito, la autorización de pago en parcialidades sólo comprenderá los recargos.

Para mayor información acuda a las oficinas de INFONAVIT ubicadas en: Av. Allende Núm. 123 Ote., Col. Centro, C.P. 63000, Tepic, Nay.

• Inspiración sin fronteras por su motor de 16 válvulas y hasta 140 caballos de potencia, que van con tu carácter.
• Inspiración sin fronteras por su suspensión Multi Link Beam,** para disfrutar un manejo más suave.
• Inspiración sin fronteras por sus barras en puertas para tu protección.
• Inspiración sin fronteras por su equipo de lujo, que satisface tus gustos.
• Inspiración sin fronteras por su doble bolsa de aire, para mayor seguridad.
• Inspiración sin fronteras por sus frenos ABS, para cumplir con tus exigencias.
Esta es "La Nueva Civilización Automotriz"
SENTRA GSX
NISSAN
SENTRA.
Inspiración sin fronteras.
En NISSAN compartimos tus valores.

Meridiano de Nayarit

...o Jorge Gallegos Campoy, su esposa Margarita ... de Gallegos y su hija Margarita con Ricardo ...érez, quien dirigió un emotivo mensaje a nombre ...o.

Cumplió un año de exitosos servicios

El compromiso del hotel Fiesta Tepic, es la excelencia

*** Empleados, amigos y familiares coincidieron en agradable fiesta-posada de felicitación al ingeniero Jorge Gallegos Campoy**

POR KARINA LOPEZ

Empresarios, amigos y familiares del ingeniero Jorge Gallegos Campoy se dieron cita en el restaurante "El Trapiche" del hotel Fiesta Tepic (antes Fiesta Americana), para celebrar, a su lado, el primer aniversario de servicios del hotel, así como la posada de quienes ahí laboran, la noche del pasado miércoles 6 de diciembre. El local, abarrotado por más de trescientas personas, estuvo decorado muy de acuerdo a estas fechas navideñas, mientras los reunidos se paseaban de un lado a otro externando felicitaciones y deseos de seguir adelante, al propietario y empleados. A su vez, el señor Ricardo Fonseca Pérez, querido amigo de Gallegos Campoy y en su nombre, dirigió un mensaje en el que recalcó el agradeciemiento del empresario a quienes le han brindado la confianza al preferir el hotel Fiesta Tepic, como empresa prestadora de servicios.

"El servicio que ofrecemos es el de ser una extensión de su casa en esta ciudad, y con este calor de hogar, el propósito de hacer de nuestro oficio un compromiso a la excelencia...", mencionó. También los empleados del hotel de cinco estrellas hicieron saber su agradecimiento a Jorge Gallegos, por "darnos la oportunidad de pertenecer al equipo de Fiesta Tepic. Gracias". Por su parte, el señor Gallegos, acompañado de su familia, se mostró muy contento por éste, su primer año de retos. Anterior a la recepción, fue celebrada una Misa de Gracias, también en El Trapiche, oficiada por el padre Luis y a la que asistieron invitados y personal del hotel.

Ingeniero Jorge Gallegos, Margarita de Gallegos y Juan Sánchez.

...eros José Vázquez, Alejandro Orozco y Ernesto

LAS ALEGRES COMADRES Clarissa de Morteo, Paty de García, Lupita Coronel, Margarita de Gallegos, Lupita de García, Tita Guzmán, Lety de Tovar y Lu... María Magallanes de Hernández.

...no paró de bailar...

Samuel Borrayo y Carmen Inda de Borrayo; Felícitas Mercado de Sánchez y el arquitecto Juan Sánchez. Contralor y gerente general del Hotel Fiesta Tepic el primero y el último, respectivamente.

Elvira Torres de Zaragoza, Esperanza Traslaviña Vega y Gloria Rivas Jiménez (sentadas) con Mireya Casas de Gallardo y Mercedes Aldrete de Vázquez (de pie).

...y Ana María y Silvia

Los integrantes del equipo de cocina general, se la pasaron muy bien....

Juan Rubén Mejía, Clarissa Morteo, Elisa Gallegos Traslaviña, Paco Azcona, Alejandro González Leija y Margarita Gallegos Traslaviña. (Fotos de KARINA LOPEZ).

Los chefs Gilberto y Francisco.

La diseñadora de interiores Lourdes Enríquez con Patricia Rodríguez, Marisol Hernández y Margarita Gallegos.

José Ocana Ramírez, Ricardo Fonseca, el arquitecto Gamiño y el ingeniero Tovar.

Andrés y Juan no perdieron oportunidad para posar.

Lindas chicas y dos galanes. Pertenecen a la División Cuartos, Ventas y Caja.

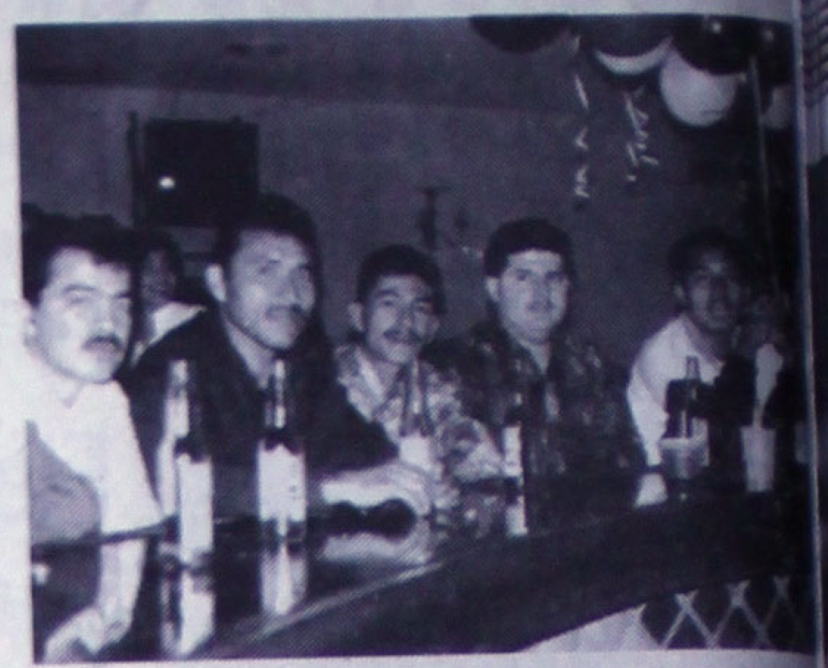

También ellos disfrutaron de su posada.

I aniversario y posada del hotel Fiesta Tepic

Oswaldo Nieves, Daniel Zapata, Danielita y Olga Lilia Loaiza de Zapata.

De alimentos y bebidas.

Hasta intercambio de regalos de navidad hicieron...

Las mejores ideas para Regalar

ESTAN EN FABRICAS DE FRANCIA

Del 20 de Noviembre al 24 de Diciembre

Guadalajara (Centro, Sol y Patria) • Tepic • Mazatlán • León • Morelia • Aguascalientes

547

Fábricas de Francia

Viernes cultura

KARINA LOPEZ.- Hoy viernes 8 de diciembre, la comunidad cultural tepicense tiene preparada una serie de eventos que son excelentes opciones para disfrutar con la familia o con amigos. A continuación algunos de los más importantes que se celebrarán esta noche:

El museo Emilia Ortiz, que dirige Abigaíl Villalobos de Manjarrez, presentará a las siete y media de la noche al artista neoyorquino Irwin Hollander, quien expondrá "Pintura Reciente en papel y madera". Hollander con más de cuarenta años dedicados al arte, por vez primera estará en esta cuidad, luego de que aceptara la invitación de doña Emilia Ortiz. Por otra parte, la Orquesta de Cámara de Nayarit (OCA cerrará hoy su t rada con un co que se llevará a en el teatro de S Social. La cita partir de las sie dia de la noche.

En el lobb hotel Fray Jun Serra, a las ocho noche, será ina da la "Exposi venta de pintura güedades y libr arte infantil", q realiza dentro d Jornadas Cultu que esta semana zó el Ayuntamie Tepic, en coordi con la casa m Amado Nervo. A nayaritas exhibirá obras junto con de las editoriales de las imág "Fondo de Cultura nómica", "Saber "Instituto Nacion Bellas Artes", "Ar México" y más.

Lindas gemelitas...

Las preciosas gemelas Sen Yolanda y Wan Al... dra Rodríguez Woo, posan durante una be... tarde en el parque Juan Escutia para la le... MERIDIANO. (Foto MONICA TREVIÑO)

varietee varietee varietee varietee varietee varietee varietee varietee varietee

La princesa de Gales

furiosa por versiones falsificadas de cartas amorosas

Londres, (EFE).- La princesa de Gales está furiosa por la aparición en una revista estadounidense de versiones supuestamente falsificadas de cartas de amor, enviadas en su día al oficial de caballería británico James Hewitt, según publicó recientemente "The Sun".

El intermediario que facilitó las cartas a la revista "The globe" dijo que formaban parte de las enviadas a Hewitt cuando éste participaba en la guerra del Golfo Pérsico, aunque "The sun" señala que se cree que los originales se encuentran en lugar seguro de la oficina londinense de un agente de publicaciones.

En una de las cartas presuntamente falsificadas, se afirma que "puedo sentir tu cuerpo desnudo cerca de mí. Eso me estremece desde los labios hasta los dedos de los pies". Sin embargo, Anna Pasternak, quién con Hewitt escribió el libro "Princesa enamorada"", en el que éste reveló su relación con Diana de Gales, afirma al periódico que la revista norteamericana ha sido "engañada". Pasternak opina que el verdadero autor de las cartas falsificadas leyó su libro, lo interpretó y lo utilizó para escribirlas y añade que "he leído las cartas reales y no hay mención de actividad sexual".

La Princesa de Gales reconoció recientemente en una entrevista difundida por la televisión británica haber tenido un romance con James Hewitt.

JAMES HEWITT

...s astros dictan...

...iernes

ARIES: Desechará todo aspecto que tienda a la dificultad. Perdonará lo que antes castigaba. El ocultamiento de un resul... ...rá consecuencias adversas. ...ión de alguna festividad.

TAURO: Procure no incurrir en errores, ya que los de esta jornada resultarán muy notorios. Le satisfará la labor manual de un pa... ...efensa denodada de sus sen... ...s de nobleza.

GéMINIS: Valerosamente hará frente a algo contrario e imprevisto. Desarrollo de tareas relacionadas con la madera. Simulará ...n alto; aunque realmente irá en ascenso.

CáNCER: Un objeto de metal dará satisfacciones materiales. Labores hechas sigilosamente. Dinamismo creador. Los temas ...s acontecerán pausadamen... ...festaciones artísticas.

LEO: Conquistará lugares destacados después de un labor. Presentará pr uebas fehacientes de que asistió puntualmente a una cita. ...por un gran ideal, que in cluye ...ones elevadas.

VIRGO: Actividades con miras a evoluciones cabales e importantes. Un cisma será provocado por usted mismo; aunque ...ente acallado. Muy notable ...por temas biológicos.

LIBRA: Aceptación de disculpas. Desaparecerán los efectos contrarios. Palabras adecuadas, en tiempo y lugar. En materia de disciplina militar no habrá retrocesos. Pedirán algún antecedente.

ESCORPIóN: Las contradicciones ocurridas entorno al Violeta serán breves. Selección de fines difíciles; más luego habrá satisfacciones sin límites. Arbitrariedad en un deporte.

SAGITARIO: Vera con detenimiento lo hecho por un allegado, para no cometer iguales dislates. A su arbitrio dispondrá de una circunstancia, para la planeación de actos futuros.

CAPRICORNIO: Análisis detallado de lo que dijo un conocido. En su cirrculo social habrá entendimientos benéficos. En el momento más adecuador estará presente algo que le favorecerá.

ACUARIO: Porfiará en el logró de todo lo que desea. Por necesidad tendrá que alternar con personas de muy diferentes estratos sociales. Será conveniente que recuerde algunos plazos.

PISCIS: Incomodidad reprimida al escuchar que alguien expresa con ligereza un concepto trascendental.
Las peticiones que ahora formule tondrán características cercanas a la extravagancia.

AERO CALIFORNIA

SOLICITA:

...OBRECARGOS DE AVIACION

REQUISITOS:

- Edad de 18 a 24 años.
- Estatura Mínima sin calzado de 1.60 mts.
- Soltera.
- Excelente Presentación.
- Disponibilidad de radicar en la ciudad de La Paz, B.C.S.

OFRECEMOS:

- Un Sólido Empleo.
- Amplias Perspectivas de Desarrollo.
- Magníficas Prestaciones.

...teresadas favor de presentarse con curriculum vitae ó solicitud ...e empleo y fotografía en: DURANGO No. 6 SUR. El día ...1 de DICIEMBRE de 11:00 a 20:00 Hrs. ...UNICO DIA)

Las mejores ideas para Regalar

ESTAN EN FABRICAS DE FRANCIA

Del 20 de Noviembre al 24 de Diciembre

Regalos útiles, elegantes y de buena clase, sólo en Fábricas de Francia.

A. Sartén Resistel de 26 cms. con revestimiento anti-adherente, difusor de calor y exterior inoxidable, modelo 72630. a sólo N$ 139.00

B. Juego de fundas navideñas para cocina, consta de funda para licuadora, picadora, tortillero y tostador para dos panes, modelo 7705409. N$ 79.00

C. Vajilla de 20 piezas Summer Garden para 4 personas, modelo 7719949, en cerámica. N$ 899.00

D. Juego de cubiertos de 78 piezas Unity para 12 personas, modelo 7582129, en acero inoxidable. N$ 2,110.00

E. Bellas piezas en cristal de Bohemia Importación, para vestir su mesa con un toque de elegancia.
- Juego de 6 copas para licor, modelo Claudia. N$ 100.00
- Juego de 6 copas para vino blanco, modelo Claudia. N$ 115.00
- Juego de 6 copas para vino tinto, modelo Claudia. N$ 115.00
- Juego de 6 copas para agua, modelo Claudia. N$ 125.00
- Juego de 6 copas para champagne, modelo Claudia. N$ 125.00
- Juego de 6 copas para cognac, modelo Claudia. N$ 125.00

Departamentos de Cocina, Vajillas, Platería, Cristal y Vidrio.

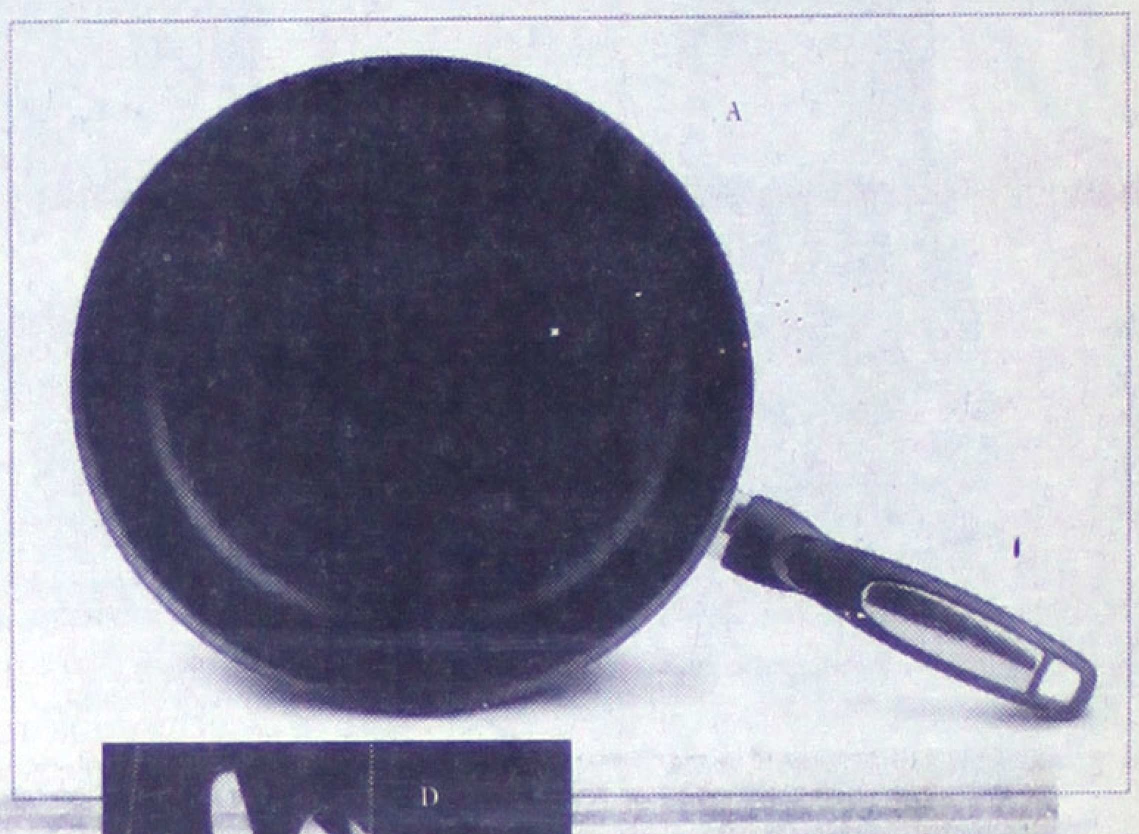

DISFRUTE DE SU CREDITO

Liverpool

SI NO LO TIENE, SOLICITELO

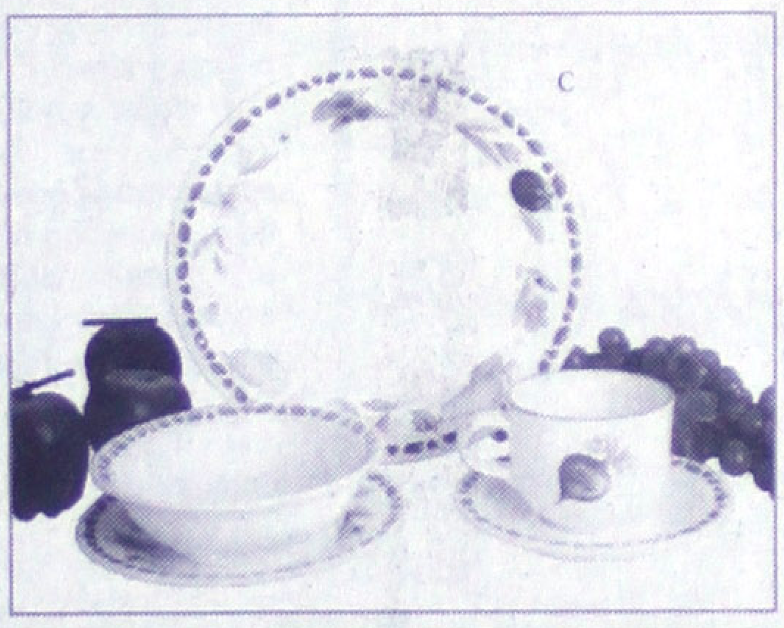

555

GUADALAJARA (Centro, Sol y Patria) • TEPIC • MAZATLAN • LEON • MORELIA • AGUASCALIENTES

Fábricas de Francia

... es todo lo que quiera tener y más

Luis Miguel

inició presentaciones en el Auditorio Nacional

LUIS MIGUEL EL CONCIERTO

* Serán 12 los conciertos del ídolo juvenil

México, 7 de diciembre (NOTIMEX).- Con un concierto de una hora 35 minutos, en el que los jóvenes le dieron una respuesta cálida y los adultos se limitaron a ver su espectáculo, Luis Miguel inició anoche aquí la serie de 12 presentaciones programadas para el Auditorio Nacional.

Tres generaciones se reunieron: la abuela, la hija y la nieta quienes compartieron sus gustos musicales, no obstante, este público heterogéneo nunca pudo convertirse en uno solo a la hora de cantar o seguir las clásicas coreografías del cantante.

Mientras las muchachas corearon de principio a final laas baladas románticas de Luis Miguel, así como los boleros y las rancheras, sus abuelitas y mamás apenas murmuraron sus temas favoritos.

El clímax de la presentación llegó cuando los integrantes del mariachi, todos vestidos de blanco, hicieron acto de presencia en el escenario y acompañaron a Luis Miguel con cuatro canciones: "La media vuelta", "Amanecí en tus brazos", "El Rey" y "Si nos dejan".

En esta parte, hasta los hombres cantaron, pero las voces de los casi 10 mil que se reunieron en el foro de Chapultepec apenas se escucharon cuando el ídolo les pidió que interpretaran "El Rey", porque a él se le olvidó parte de la letra.

Antes, cuando fue el turno de los boleros, el grupo de base se hizo acompañar de ocho violinistas, Luis Miguel interpretó "Todo y nada", "No me platiques más", "Nosotros" y "El día que me quieras", con este último tema, lo acompañó un bandeonista.

Estas canciones tuvieron su propia escenografía, que consistió en un sillón blanco y una mesita dónde se colocó una lámpara y un arreglo de rosas Rojas.

Ayudado por la tecnología, Luis Miguel pudo interpretar el dueto que grabó con Frank Sinatra "Come fly with me", en las pantallas Gigantes que se encuentran de lado y lado del escenario apareció la imagen del cantante estadounidense, mientras el joven cantó en vivo su parte.

El concierto empezó media hora tarde, según explicaciones de los organizadores, una falla técnica en el equipo de luces fue lo que impidió al cantante de 25 años salir puntual a la cita.

Pero eso no importó a las fanáticas, pues en cuanto lo vieron aparecer empezaron a salir de sus gargantas ensordecedores gritos y los clásicos piropos.

En el único mensaje hablado que dio, agradeció la presencia del público "gracias por estar conmigo disfrutar de mis canciones y compartir las emociones".

Luis Miguel cambió su vestuario en tres ocasiones, lució un traje negro, camisa y pantalón blanco y finalmente camiseta chaleco y pantalón blancos.

El final del concierto, como siempre suele suceder, se dio con la interpretación de "será que no me amas", tema en el que sobre todo los adolescentes lo acompañaron en las coreografías, mientras los adultos que fueron a escuchar los boleros y canciones rancheras sólo miraron.

Entre los famosos que presenciaron el primer concierto de Luis Miguel se encontraban Ricardo Bofil, Paulina Rubio, su padre Enrique Rubio y la conductora Rebeca de Alba.

Al final, muchas adolaescentes fueron convocadas por televisión Azteca para gritar Porras para Luis Miguel, se arremolinaron frente a la cámara y manifestaron su euforia con gritos.

Las mejores ideas para Regalar

ESTAN EN FABRICAS DE FRANCIA

Del 20 de Noviembre al 24 de Diciembre

Esto se escucha doblemente bien, porque en Fábricas de Francia al adquirir su disco compacto favorito, se llevará completamente gratis un cassette virgen de 60 minutos de la marca TDK, modelo A-60.

Departamento de Discos.

GRATIS

Promoción válida del 1o. al 31 de Diciembre o hasta agotar existencias.

Fábricas de Francia

...es todo lo que quiera tener y más

S61

CIRRUS

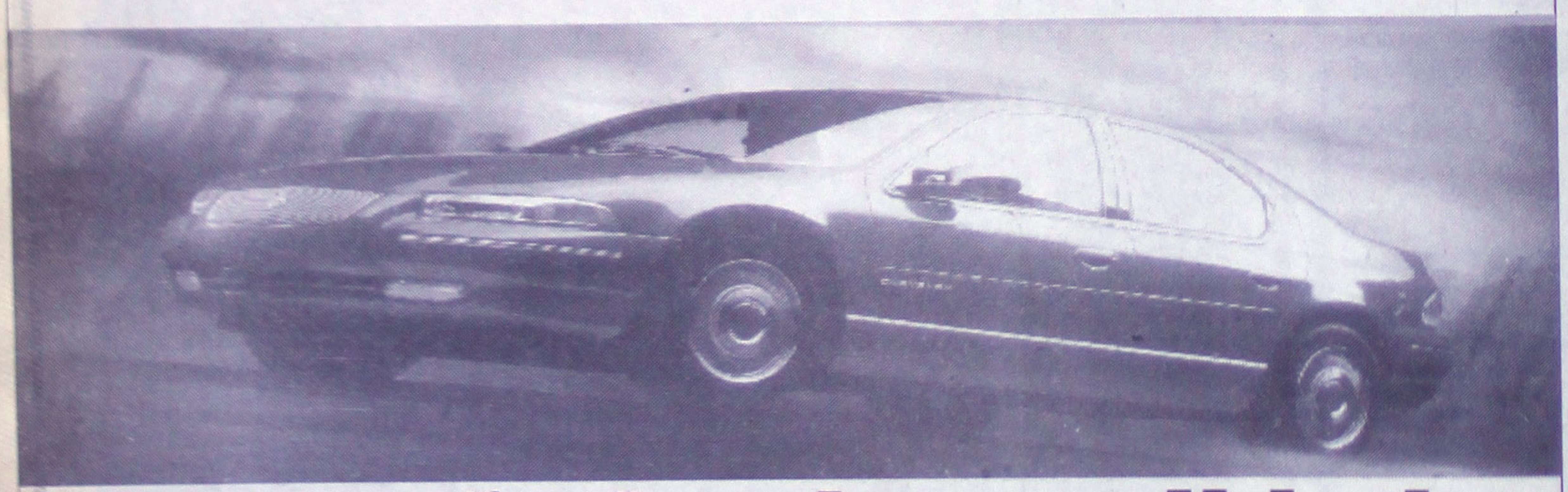

Un sueño hecho realidad.

N$ 118,808.°°*

* IVA no incluido.

Alica Automotriz S.A de C.V.

Insurgentes Nº 779 pte. Tel/Fax 12-77-66 Tepic, Nayarit

Alica CHRYSLER

JIM MORRIS

el poeta del rock, el "Re lagarto", cumpliría 52 a

Sólo la muerte salva al hombr propia muerte, dijo en alguna ocasión Douglas Morrison, quien ha pasado a ria como uno de los mejores poetas d nacido un 8 de diciembre de 1943 en Me Florida.

Poseedor de una personalidad e ca, mezcla de sensualidad y agresivid llenaba cuanto escenario pisaba, Jim M como lo han conocido varias generaci jóvenes en el mundo, era un rebelde p raleza, un hombre controvertido y pol

El joven Morrison cuestionaba tod llo que representaba autoridad o rep por lo que la sociedad moralista estadu de los años sesenta lo llegó a con "peligrosso" para la juventud que vió e reflejo de sus propias inquietudes.

Hijo de un almirante de la mari Morrison tuvo una infancia y adolesce fíciles, viajaba de manera continua sin establecerse en un sólo lugar, echar r hacer amigos permanentes.

Así, los constantes cambios de r cia y la educación rígida de su padre fue detonantes para hacer salir una perso rebelde y cuestionadora, que llegó a ser las características básicas de la perso de Morrison.

A pesar de ello, Jim finalizó el high con notas

sobresalientes, producto de una g teligencia y una avidez especial por la que lo llevó a conocer a escritores Friederick Nietszche, Charles Bouldel Oscar Wilde, entre otros.

Morrison, quien llegaría a ser el lí grupo "The doors", se matriculó en la sidad de California en los Angeles (Ucl carrera de producción y dirección cin gráfica, al tiempo que el ahora famoso d francis Ford coppola estudiaba en grad adelante.

"Yo quiero ser una puerta" come cierta ocasión Morrison, cuando con estudiantes de la ucla intentó integrar el "The Doors", frase que se inspiró en el William blake, quién dijo "si las puerta percepción fueran depuradas, el hombr todo como realmente es... Infinito".

Tiempo después, Ray Manzarek, Densmore y Robbie Krieger, compañe morrison en "The Doors", aceptaron, principio con reticencias, la forma de quien sería considerado como el "Di pop".

Continuos escándalos por problem drogas, alcohol y sexo, que originaron tención de morrison varias veces, aún en acttuación, fueron una forma de most inconformidad del músico frente a una dad represiva y moralista que "debía cam Jim morrison..."Ha humaniddad va ha autodestrucción... Ellos tienen las armas firiéndose a los gobiernos), pero nosotr nemos los números", decía en cada con el llamado "Rey lagarto", para demostra no era sólo un músico, sino un filósofo y de una generación en cambió.

Como creador, Jim Morrison b ssiempre el trascender como hombre de cuyo contenido fuera aplicable en todo ti y espacio, necesidad que se intensificó trar en juego la música y la creatividad d demás integrantes del grupo.

Pero el conflicto con Vietnam asal repente a la juventud esstadunidense, llevarla a una guerra absurda, que afect más al ya de por si atormentado espírit cantante, quien se rehusó a cumplir el se militar, argumentando una "afición po hombres".

Tres años y medio permaneció Doors" en el pináculo de la fama, tiempo que se dieron infinidad de escándalos en al grupo, aunque el punto central fue sie Morrison, considerado el auténtico padr punk y la New Wave.

Pero el punto neurológico de la carre "The Doors" se dio en 1969 en la ciuda Miami, dónde durante uno de sus conci más controvertidos Jim Morrison dejó lado la simple psicodelia para llegar a límites del paroxismo.

"¿A qué han venido aquí?...Ciertam no a escuchar música ¿Verdad?", pregun Jim Morrison a sus seguidores, al tiempo cuestionaba las leyes e "invitaba" a orga una revolución, por lo que el cantante arrestado acusado de "atentados al pudor realizar actos obcenos en el escenario".

A partir de entonces el grupo fue pro to en diversos sitios y el ánimo del mú poeta se afectó a tal grado que una en una veez finalizada la última toma del d "L.A. Woman", viajó a París, Francia, do vivió los que serían sus últimos días al lad su compañera pamela coursons, para m víctima de una sobredosis.

En París morrison desarrolló su face escrritor y tras llegar a un acuerdo con casa editorial, se editó su libro "The lords The new creatures" (Los señores y las nu criaturas), que plasmaba parte de la filos que lo llevaría a ser considerado uno de mejores poetas del rock del siglo (NOTIMEX).

Se cierra 1995

Invitan a Ruta Ciclista Tepic-Crucero SAMAO

CEBRARAN AÑO los ciclistas con la Ruta "Tepic-Crucero de Santa María del Oro-Tepic" que se celebrará la mañana del próximo domingo. (Foto: Archivo/ Meridiano)

Por Sergio Arcadia

TEPIC, Nay.- El Club Ciclista "Aztlán", con el aval de la Asociación de Ciclismo del Estado de Nayarit (ACEN), están invitando a todos los ciclistas afiliados a clubes adheridos a esta asociación y participar en la Ruta "Tepic-Crucero SAMAO-Tepic", misma que se celebrará el próximo domingo 10 de diciembre a partir de las 8:00 horas.

La salida y meta estará ubicada en la avenida Luis Donaldo Colosio, entre Zacatecas y San Luis, en la margen izquierda del Río Mololoa, y se correrá en las categorías Promocionales, Segunda Fuerza, Veteranos "A" y Veteranos "B" e la rama varonil.

Las inscripciones están abiertas en el taller de bicicletas "Aztlán", sit en calle Constitución 40 colonia Mololoa, con un costo de 10 NP y presentando su licencia de la FMC, cerrándose la mismas a las 18:30 horas del sábado 9 de diciembre en la junta técnica en el mismo taller de bicicletas.

Se informa también que cada club prodrá registrar un vehículo para asistencia técnica y abastecimientos, y que se solicitará el apoyo vial de la Policía Federal de Caminos, de Tránsito del Estado y la Comisión Nacional de Emergencia.

Después del evento, la ACEN está invitando -aunque en lugar y hora pendientes- a todos los ciclistas afiliados a los clubes al convivio de premiación de esta carrera, de los mejor del ciclismo de 1995 e informe de actividadés del comité de la asociación.

Viernes de Carnaval
CON HORA FELIZ 2x1 EN BEBIDA NACIONAL DE 6 A 8 P.M
ROYAL
Prestige
Exclusividad que marca la Diferencia
PRESENTANDO DIARIAMENTE LAS MAS ATRACTIVAS MODELOS CON EL SABOR Y LA SENSUALIDAD DE SU PRESTIGIADA CADENA DE TABLE-DANCE Y EVENTOS ESPECIALES

ADQUIERA YA SU MEMBRESIA ANUAL DE PROMOCION
ABIERTO DE LUNES A DOMINGO CON SHOWS CONTINUOS DE 6:00 P.M. A 3:00 A.M.
AV. REY NAYAR 17-A
Frente a la Glorieta Rey Nayar
NO COVER
RESERVACIONES AL 13-22-98
TEPIC, NAYARIT, MEXICO

CRONICAS Y COMENTARIOS

Por Miguel Soto Cebreros

El ingeniero Alejandro Rivas Curiel está en el PRI Municipal. Allí y en donde esté, es un hombre importante, porque es de ese tipo de políticos que jala gente, como Félix Torres, como Liberato Montenegro. Todavía recordamos al exdiputado Víctor Manuel Pineda, cuando le pone ganas a la oratoria y de su ronco pedro surgen la palabra: ¡Arriba Rivas! En el PRI Municipal, Rivas tendrá más contacto con todo tipo de políticos y bien ligado a todos los cuadros el tricolor. Pero después nos ponemos a pensar: ¿llegará el Ingeniero al PRI Municipal, cuando éstos están perdidos? No los creemos, el Ingeniero pesa mucho en la política, y desde que fue Presidente Municipal demostró que es gente de palabra, y los que son políticos de palabra, son los que nunca descienden en la política.... Se dice que entes para saber si el futuro bebé era niño o niña, los antiguos egipcios hacían orinar a la mujer en trigo y cebada, si el trigo crecía más rápido que la cebada, el fruto sería varón y viceversa.... Armando Altamirano, una de las mejores plumas en los diarios locales, se inició en el equipo de Emilio Valdez en el "Diario del Pacífico" donde surgieron buenos reporteros y columnistas. Hoy, los tiempos han sidoi malos para Emilio, y no tiene presupuesto para seguir editando su periódico, y ahora hasta tendrá que buscar la forma de seguir subsistiendo en este medio, aunque sea en una revista semanal o quincenal.... Por allá por 1941, cuando se reinaguró la vieja plaza de toros de El Progreso de Guadalajara, en donde desde entonces se han visto muy buenas corridas. Hoy, con excepción de las Fiestas de Octubre, ya no le llevan buenos carteles a la capital jalisciense, y hasta en észto se deja sentir la crisis en ciudades tan grandes y bonitas como esta.... (EN DEPORTES UREÑA HAY TODO PARA EL FUTBOL DE AFICIONADOS: ZAPATOS, UNIFORMES, MALETINES, ETC. DEPORTES UREÑA POR ZACATECAS, CASI CON ALLENDE).... Hay ocasiones que se le hace tan mala difusión a un buen político porque hay intereses mal habidos de por medio, y afectan tanto su imagen. Esto se deja ver más en estos tiempos. Lo importante es conocer a estas personas para poder opinar de ellas, de lo que hacen, de los que están haciendo, de los que han hecho. Tal es el caso de don Santos Navarro de ARIC que es un político muy popular y muy responsable en la empresa que atiende.... El director de cine don Gilberto Martínez Solares, tiene 90 años de edad y 70 dedicados al cine. El vivió esta era electrónica en sus tres etapas: mudo, blanco y negro y de color. A su lado se formaron buenos artistas como Pedro Armendariz, Dolores del Río, Andrés Palma y tantos más.... El empresario Jorge Naya Vidal, sigue presemtando a los mejores grupos de México en Tepic, y cada día se identifica más en las clases populares en donde son bien conocidos los políticos. Jorge tiene muy buenos planes para la Feria Tepic'96 y gracias a los consejos de sus asesores de confianza, como lo son sus compadres Saúl Ahumada y el "Pechocho" González allí lo tienen colocado en un hombre importante en la ciudad.... Por hoy es todo.

HUIA DEL ACCIDENTE PERO SE FUE...

¡DIRECTO A LA MUERTE!

Lo que quedó de las dos casas rodantes incendiadas. (Fotos: Palomares-Meridiano)

¡TIROTEO CON NARCOS!

TENIAN MEDIA TONELADA DE DROGA

DOS CASAS HECHAS CENIZAS

POLICIACAS N$3.50
Meridiano de NAYARIT
Tepic, Nayarit, Viernes 8 de Diciembre de 1995

¡DIRECTO A LA MUERTE!

**** En lugar de dar auxilio al ciclista atropellado, el anciano José Gutiérrez aceleró su camioneta y a los pocos kilómetros se volcó, perdiendo la vida.***

FRANCISCO PALOMARES Y OSCAR VERDIN CAMACHO

Nervioso después de que atropelló a un ciclista en la carretera federal 200 que conduce a Puerto Vallarta, el anciano José Gutiérrez Madrigal continuó la marcha de una camioneta y posteriormente se volcó, resultando muerto.

El doble accidente automovilístico fue informado este jueves y se registró en la zona que comprende a Las Varas, en el municipio de Compostela.

Los datos oficiales mencionan que la primer víctima de los acontecimientos fue Alejandro García Becerra, de 24 años de edad, quien tiene su domicilio en Las Varas. Al ser internado en el Seguro Social de aquella población con diversas lesiones que aparentemente no ponen en peligro su vida, explicó que al intentar cruzar la carretera a bordo de una bicicleta fue arrollado por una camioneta que continuó la marcha.

Minutos después, a unos 13 kilómetros de donde se produjo el atropellamiento, muy cerca de La Peñita de Jaltemba tuvo lugar la salida y volcadura de una camioneta color blanco, modelo 1979 y placas PA09589, características que coincidieron con las proporcionadas por Alejandro García en torno al vehículo que lo lesionó.

En este caso perdió la vida el conductor José Gutiérrez Madrigal, de 72 años, al presentar fracturas en el costado derecho del tórax, entre otras lesiones.

La camioneta de Gutiérrez, se dijo, volcó al menos tres ocasiones y terminó con las llantas hacia arriba, mientras él, prensado, fue sacado por un grupo de voluntarios y llevado en vehículo particular a Las Varas donde finalmente murió.

Tenía su domicilio en Mazatán, Compostela, cabecera municipal en que radica en la colonia Aviación la mujer que lo acompañaba, Guadalupe Peñas Ruelas, de 52 años.

Peñas presentó heridas cortantes en la cabeza y desprendimiento del cuero cabelludo, y también quedó internada en el Seguro Social de Las Varas. Soltera, dijo ser amiga del hoy occiso y que al producirse el accidente andaban "dando la vuelta".

La pickup volcada, recogida por la Policía Federal de Caminos, trae la leyenda de "Protección Civil; Halcones de Nayarit-Compostela", y quedará a disposición de un Ministerio Público que tomó nota de estos hechos.

Todo hace indicar que Gutiérrez Madrigal atropelló al ciclista mientras manejaba, distraído por la presencia de su acompañante, y, posteriormente, los nervios lo traicionaron de tal forma que terminó volcándose.

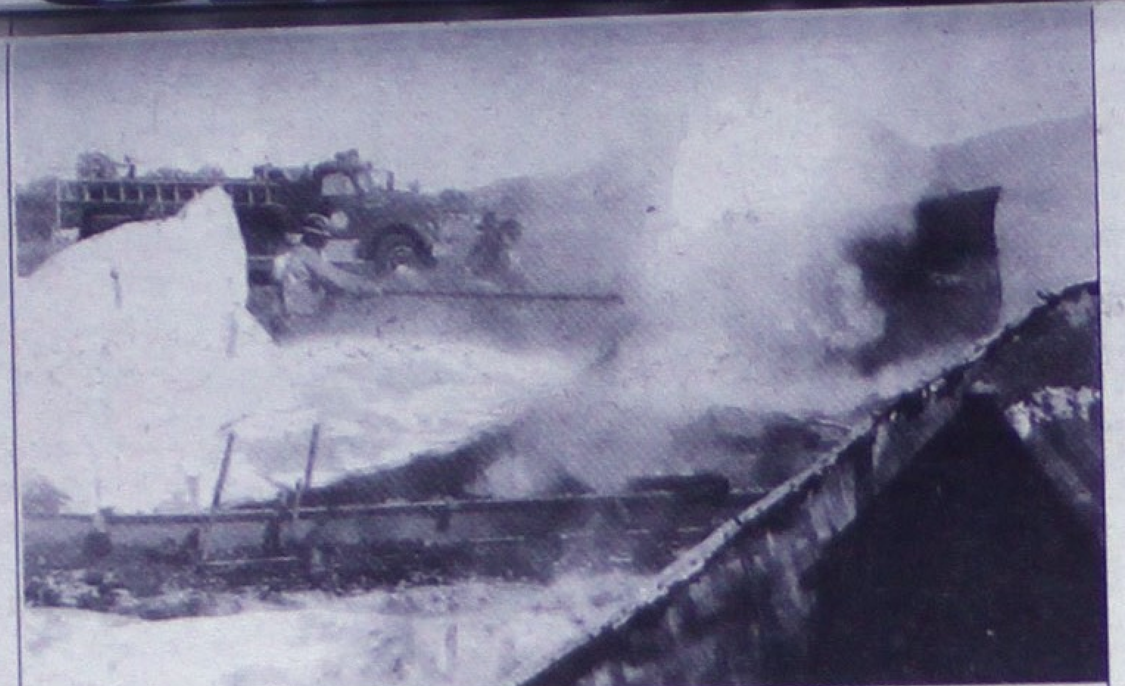

Los bomberos hicieron lo que estuvo a su alcance, aunque las llamas rápido provocaron las pérdidas totales en ambos inmuebles. (Fotos: Palomares-Meridiano)

DOS CASAS HECHAS CENIZAS

**** Sospechan que pudo ser intencional el fuego registrado ayer por el rumbo de San Cayetano, a un costado de la carretera que conduce al aeropuerto Amado Nervo.***

FRANCISCO PALOMARES

De manera misteriosa -posiblemente intencional-, dos casas tipo camper del tamaño de un trailer se incendiaron ayer por completo, a escasos 500 metros de San Cayetano, municipio de Tepic, a un costado de la carretera que conduce al aeropuerto Amado Nervo, y afortunadamente estaban deshabitadas.

El siniestro fue registrado a las 11:45 horas provocando pérdidas totales en ambos inmuebles, los cuales tienen adaptados todo tipo de artículos, desde refrigerador, estufa, camas y demás objetos del hogar.

Aunque no se conoció de quien son propiedad las dos casas movibles, algunos vecinos de San Cayetano reportaron que su instalación cerca del poblado se produjo hace unas dos semanas, ya que, dijeron saber, en esa zona aparentemente será instalado un taller de premezclados.

Trascendió además que las llamas hicieron acto de presencia cuando el velador de los camper apenas acababa de retirarse, con lo cual comenzó a sospecharse acerca de si el fuego fue provocado intencionalmente.

Un comerciante de esa zona mencionó haber visto que las llamas provenían de entre los matorrales, y rápidamente alcanzaron las casas separadas escaso un metro una de la otra.

Construidas con material de rápido consumo por el fuego, los dos camper se vinieron abajo de inmediato y tuvieron pérdidas completas.

Varios elementos del cuartel de Bomberos acudieron al llamado, tardío porque el testigo principal duró mucho tiempo en localizar un teléfono, y es por ello que a su llegada ya no lograron hacer nada.

El propietario de los inmuebles habría formulado denuncia por daño en propiedad ajena, tras la sospecha de que las llamas entre el monte hubieran iniciado de manera intencional. Si lo anterior sucedió, peritos especialistas inspeccionarán el área en busca de indicios que lleven a los responsables.

Aunque no existió precisión sobre el monto que alcanzaron los daños materiales, estos podrían alcanzar los 300 mil pesos.

¡Taller Cortés empató la serie a Diablos!

Por J.Jesús Valdez Pérez/
Colaborador de MERIDIANO

COMPOSTELA, Nay.- En un partido de alternativas, el equipo de besbol Taller Cortés se impuso a los Diablos por 10 carreras a 9, y mandó la serie por la final a un quinto y último juego. Con este triunfo la gente que dirige Raúl Lizárraga empata esta candente confrontación a dos triunfos por bando y para el próximo domingo -Dios Mediante-, habrá campeón en la categoría de Segunda Fuerza.

Los ganadores del encuentro en mención tuvieron que venir de atrás en tres ocasiones para poder adjudicarse la victoria, y lo hicieron en forma por demás sensacional, sobre todo en el último turno al bat, cuando estaban contra la pared, pues el relevista de los Diablos, Cirilo Curiel, que estaba lanzando durante 6 episodios le habían conectado un mísero hit, le habían anotado una solitaria carrera y esta fue producto de error, y no se veía por dónde le hicieran daño.

Abrió la tanda del noveno inning Ramón Villanueva y fue dominado con rola al short, para el out número 25 y a esas alturas del partido, este se encontraba en favor de los Diablos 9 carreras por 8, le faltaban a Curiel los outs 26 y 27, eso los separaba de la victoria y consecuentemente del tan ansiado campeonato. Parecía que todo iba a terminar con los siguientes dos bateadores, pues estos habían sido dominados por Curiel y lo había hecho a placer sin permitir que le sacaran la pelota del cuadro. Vino a batear el pitcher relevista Ramón Flores, y con un batazo dentro el infield se posesionó de la inicial, se robó la intermedia quedando a tiro de hit la carrera del empate, venía al bat Esteban Romero que en sus últimos 8 turnos al bat, no conocía el hit, contando naturalemente los turnos el encuentro anterior y del que nos ocupamos pero quizás en esos momentos Romero se encontraba al "santo" de su devoción, pidiéndole una ayudadita y el milagro se hizo, no fue ayudadita sino ¡ayudadota! el batazo salió de hit bien colocado entre center y raict, llegando Romero a tercera base, empujando la del empate y anclando él a 90 pies de la registradora con la del triunfo. Pero venía Roberto Cortés que estaba en las mismas condiciones que Romero a la ofensiva o peor tantito, pues de 10 turnos legales no había conectado un solitario hit, pero la historia se repitió, Cortés no quiso quedarse atrás y con línea de hit al izquierdo, empujó la carrera del gane, dejando a los Diablos tendidos sobre el terreno, en un juego que tuvo sabor a mucha emoción, digno de un partido de play off donde se está disputando la corona absoluta que ganan los campeones únicamente.

Cabe hacer mención, tanto Javier Alcalá Vázquez manager de los Diablos, como Raúl Lizárraga manager de Taller Cortés, se convirtieron en verdaderos estrategas, cuando hubo necesidad de cambiar a su gente lo hicieron dándoles buenos dividendos, sobre todo cuando los lanzadores inicialistas ocuparon el relevo, ambos pitchers fallaron y el juego dependió del bullpen de los equipos. Víctor Chávez por los Diablos, fue el pitcher inicialista, quien duró 2 y un tercio de entrada, vino al rescate del partido Cirilo Curiel haciendo un trabajo bueno durante 6 y dos tercios de entrada, le anotaron 3 carreras con 4 hits, no regaló base alguna, ponchó a 4, y 2 de esas 3 carreras que le anotaron en la novena entrada significaron su derrota.

Por su parte, Taller Cortés abrió con Cruz García, quien lanzó 5 entradas buenas para 8 carreras, con 10 hits, 2 bases por bolas y una intencional ponchando a 2; lo relevó Ramón Flores durante 4 innings, permitió una carrera, 3 hits regaló una base por bola y otra intencional, ponchó a 2 y su cuadro lo ayudó con un doble play en la octava entrada, jugada muy discutida pero bien aplicada, que provocó la expulsión de J.Luis Herrera primero y posteriormente la del manager Javier Alcalá Vázquez, ambos de Diablos por haber rechazado airadamente al ampayer principalla doble matanza, que a juicio de los expulsados nunca existió.

El pitcher del equipo Taller Cortés, se encontró con la fórmula exacta para nulificar el explosivo bateo de David Bernal y el chamaco Eduardo Oviedo, hoy no ... batear como están acostumbrados ha hacerlo, y l... cia fue muy marcada; sin embargo, quien estuvo ... con el bat, fue Jorge Escobedo. La gente que a... "Gilberto Flores Muñoz", lo vió batear de 5 viajes le... hits, empujando 2 carreras. Otro que le dió bien a lo bo... Cirilo Curiel en sus 4 turnos al bat conectó 3 hits.

J.Luis Herrera el hombre que hasta antes de su expulsión venía jugando un buen partido también estuvo encendido su bat, conectó 2 hits a la hora buena empujando 2 anotaciones, incluso la carrera que produjo en la octava entrada ponía a sus equipo en ventaja, mientras que por el lado del equipo Taller Cortés, los que destacaron con el tolete fueron Ramón Flores que le dió a la bola de 5-3 Narciso Piña de 4-2, J.José Aguiar de 5-2 y naturalmen... Esteban Romero Cortés, que les tocó ponerse la casac... héroes del partido, uno por empujar la carrera del empa... y otro por producir la del triunfo.

Tirilla del partido.

Diablos	031-220-010	9	13	4
Taller Cortés	115-010-002	10	12	3

García (5), Flores (4), Cortés (9), Chávez (2), Curiel (7), González (9).
Ganó Flores. Perdió Curiel.

A pesar del incremento

El pollo sigue siendo una buena opción alimenticia y económica

*** Luego de haberlo ofertado hasta a 5.70, hoy el precio del producto llega hasta los 9.90 nuevos pesos**

POR MANUEL RUEDA

Tepic, Nay.- Para los expendedores de pollo en Nayarit, una de las causas principales del incremento sufrido por ese producto se debe principalmente a la devaluación del peso frente al dólar dado que la materia prima para la alimentación del ave es de importación. De cualquier manera, representa aún una buena opción alimenticia.

En información proporcionada por el dirigente de los expendedores de pollo Marco Antonio Rojas Rivera, el incremento en el precio que hizo llegar el producto hásta los 9.90 nuevos pesos a la venta al público, viene desde la producción debido a que la base de la alimentación es a base de pasta de soya, misma que se adquiere en dólares.

Rojas Rivera, indicó que debido a la baja de la moneda nacional frente a la estadounidense obligó a incrementar su costo de producción aunque recordó que "el año pasado, el precio oficial se encontraba en 9.20 nuevos pesos por lo que el incremento real del producto es de 980 centavos". El entrevistado, explicó que lo que reciente el consumidor "es que durante todo este año, estuvimos ofertando el pollo entre 5.70 y 8.20 pero, con la devaluación se afectaron bastantes empresas en el costo de pollos chicos lo que ocasionó el alza hasta la venta final". Finalmente, Rojas Rivera dijo que sin embargo el precio del pollo en relación al costo de la carne de res, de puerco y el marisco, sigue manteniéndose barato por lo que "es accesible y representa un buen elemento nutritivo para la población dado su contenido".

PC Papelería
EL CONTADOR
Todo para contadores, oficinas y estudiantes
Mayoreo y Menudeo
Servicio a Domicilio
Veracruz Nº 58 Nte. Tepic, Nayarit
Tel. 12-08-72
Fax 12-01-36

PC Papelería
EL CONTADOR JR.
Servicio a Domicilio desde una pluma, en el primer cuadro de la ciudad.
Veracruz Nº 15 Sur. Tepic, Nayarit
Tel-Fax 12-14-47

Crucigrama

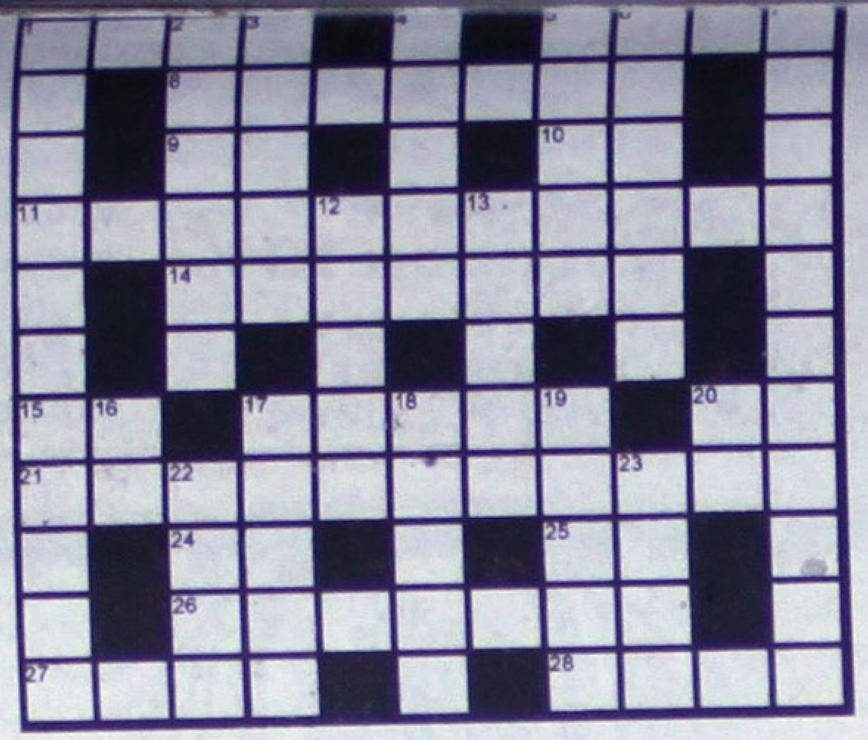

HORIZONTALES

1-Jugo de una fruta.
5-Cama para bebé.
8-Auparían, ayudarían a subir.
9-¡Epa!, ¡Hola!
10-Consonantes de la palabra "apto".
11-El que ha aprendido bibliografía.
14-Alcanzáis lo deseado.
15-(Fem.) Artículo determinado.
17-Caminan sin rumbo.
20-Apócope de mamá.
21-Nos balancearemos; titubearemos, vacilaremos, fluctuaremos.
24-Lengua provenzal.
25-(Inic.) Gil Iglesias.
26-Brebaje; mezcla de cosas diversas.
27-Planta umbelífera, comestible.
28-"Automóvil", apócope.

VERTICALES

1-Estudio de la biología de los animales.
2-Objeto móvil para comodidad o adorno de la casa.
3-Piedra preciosa, tornasolada.
4-Calor grande; ardimiento, esfuerzo.
5-Isla del golfo de Nápoles; antiguo refugio de Barbarroja.
6-Ungiese, aplicase una materia grasosa.
7-Arrostráselo, miráselo de frente; desafiáselo.
12-Parecido, idéntico.
13-Obtener ganancias.
16-Paladín, héroe, guía.
17-Tara, defecto, lacra.
18-Eroga dinero para algo
19-Obscura, muy morena.
20-Molibdeno, símbolo.
22-Me alimenté.
23-Voz del gato

Encuentre las diferencias

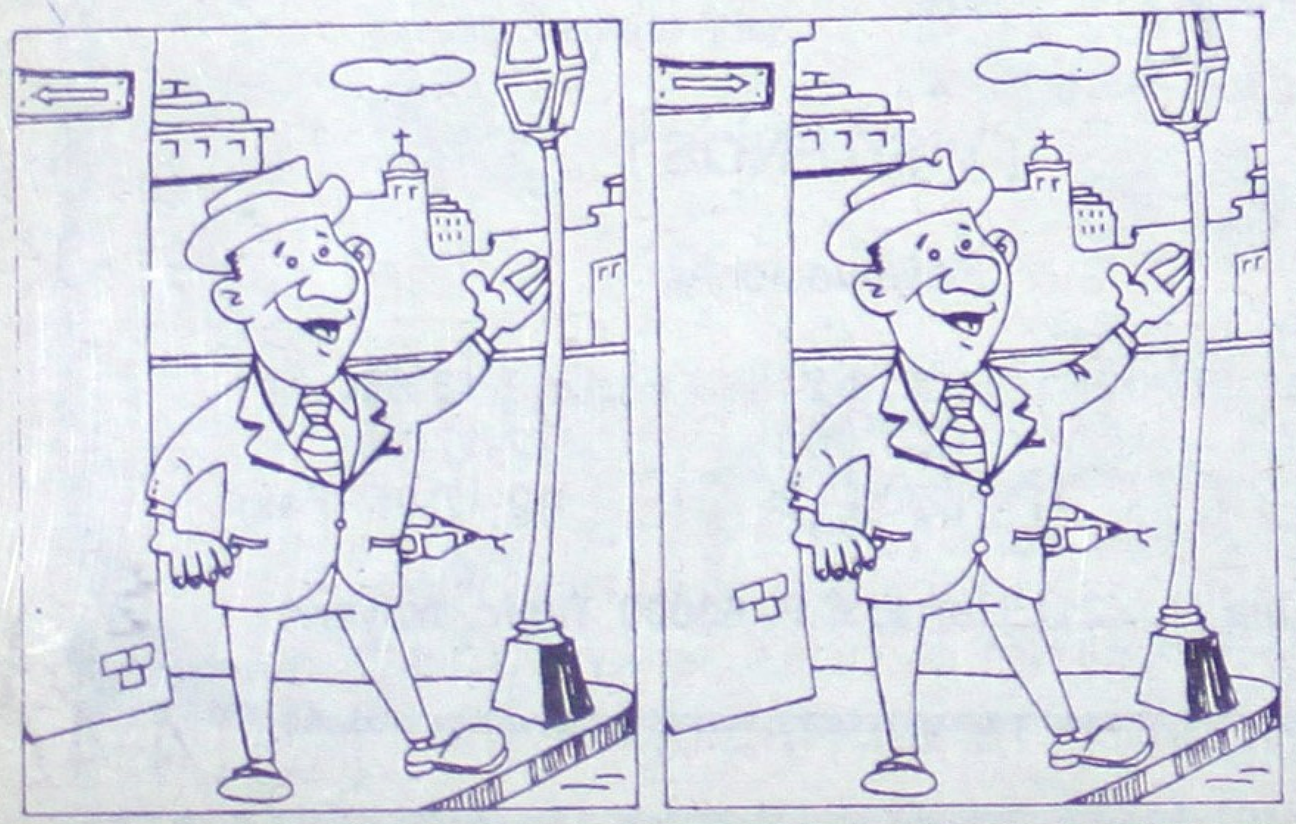

Que se sepa

¡¡TIROTEO CON NARCOS!

TENIAN MEDIA TONELADA DE DROGA

** Uno de los operativos de agentes federales fue en la sierra de La Yesca; aquí detuvieron a un sujeto a quien recogieron dos pistolas.* El segundo decomiso fue en la zona de Bucerías; hubo disparos a los policías que aprehendieron a cinco individuos.*

JUAN JOSE ARRIOLA Y OSCAR VERDIN CAMACHO

Ayer, en la sierra de La Yesca fueron decomisados 388 kilos de mariguana, parte de ella empaquetada y otra aún en costales, por parte de agentes de la Policía Judicial Federal (PJF) destacamentados en Ixtlán del Río.

De igual forma, cerca de Bucerías, en el municipio de Bahía de Banderas, policías de la misma corporación consiguieron aprehender a cinco sujetos y asegurar 162 kilos de mariguana, tras un enfrentamiento a tiros.

*

El primer dispositivo llevó al aseguramiento de dos armas de fuego, una prensa especial para empaquetar droga, y a la detención de un presunto narcotraficante.

Tan pronto amaneció este jueves, diversos grupos de policías federales se trasladaron en avión de la PGR hasta La Manga, en el corazón de la sierra de La Yesca, después de varios días de investigación.

El operativo, encabezado por el comandante del destacamento de Ixtlán del Río, Miguel Angel Rosas Gómez, y del agente del Ministerio Público Federal Juan Francisco Alvarado Cisneros, trajo la localización de 33 paquetes y 12 costales conteniendo mariguana cuyo peso alcanzó 388 kilos.

A Miguel Silva López, de 32 años y quien radica en Amatlán de Jora, en el municipio de La Yesca, le fueron localizadas dos pistolas calibre 380 "Llama", además de una prensa metálica propia para "encuadrar" los bloques de la droga.

Debido a la peligrosidad que representaba la zona en que estaba oculta la droga, el destacamento de Ixtlán del Río fue reforzado con agentes federales de Tepic, y ambos grupos se internaron en avión a la sierra de La Yesca, sin que se reportara algún enfrentamiento. Los bultos con mariguana fueron llevados a Ixtlán del Río, igualmente en avión.

Silva López habría aceptado tener relación con narcotraficantes que operan en el estado de Jalisco, los cuales se encargarían del traslado del cargamento hacia el norte de la República. Al ser detenido durante la tarde del miércoles, traía una muestra de droga y finalmente indicó el sitio donde mantenía oculto el total del cargamento.

El sujeto quedó a disposición de un agente del Ministerio Público Federal mientras se continúa con las investigaciones sobre el particular.

*

Mientras tanto, también fue informado de manera oficial la localización de 17 costales conteniendo el mismo tipo de droga, en el poblado Librado Rivera, municipio de Bahía de Banderas.

En este caso, los agentes federales detuvieron a quienes dijeron llamarse Efraín Escobedo Meza, Carlos Medrano Montaño, Alfonso Torres Estrada, Antonio Cabrera Jiménez y José Luis Acosta Acosta, todos ellos mayores de edad a quienes la tarde de este jueves se les trasladó a esta ciudad.

El reporte oficial indica que los cinco mencionados como otros individuos, al ver el acercamiento policiaco intentaron huir, y de hecho algunos lo lograron e incluso efectuaron disparos con armas de fuego sin que lesionaran a nadie.

Aparentemente, en el grupo de los narcocultivadores tampoco hubo bajas. De esa forma, los policías federales consiguieron la detención de los cinco sujetos, y el aseguramiento de 17 costales con 162.4 kilos de mariguana y un vehículo cuyas características no se proporcionaron.

Los cinco individuos, quienes radica en Bahía de Banderas, quedaron a disposición de un agente del Ministerio Público Federal de esta ciudad, por delitos contra la salud, y este fin de semana serán consignados a un Juzgado de Distrito.

Estas armas de fuego, 27 cortas y nueve largas, serán entregadas hoy a la 13 Zona Militar por parte de la Procuraduría General de Justicia. Su incautación se produjo entre octubre y noviembre por parte de agentes judiciales del estado. Lo anterior lo indicó el procurador Juan Ramón Sánchez Leal, quien ayer, hoy y mañana permanecerá en Cancún, Quintana Roo, para participar en una reunión con todos los procuradores del país, entre ellos el titular de la PGR Antonio Lozano Gracia.

Son de La Menchaca

SEIS GALLINAS DEGOLLADAS POR PANDILLEROS

** Primero se las robaron pero los descubrió la dueña antes de que huyeran; luego fueron a parar a la cárcel.*

POR MARCOS BELTRAN

Seis sujetos fueron detenidos la madrugada de este jueves cuando sustrajeron y mataron seis gallinas de un corral, pero fueron descubiertos por la dueña de esos animales y los denunció ante la policía: ahora están trás las rejas.

Siendo aproximadamente las 4:15 de la mañana de este jueves, elementos de seguridad pública municipal detuvieron a los seis sujetos que minutos antes se habían apoderado de seis gallinas, y después de haberlas matado fueron descubiertos por la señora Guadalupe Paredes Correa.

Los presuntos abigeos son: Heliodoro Zepeda Plascencia, de 18 años de edad, con domicilio en P. Sánchez número 242 sur; Víctor Gomez Ruvalcaba, de 23, vecino de P. Sánchez número 221 sur, de oficio mecánico; Humberto Guizar Rentería, quien vive en Agrarismo 22 de la colonia Menchaca; Winston Zepeda Casillas, de 32 años, el cual radica en P. Sánchez 246 sur; Abraham Plascencia Ruiz, de 19, con domicilio en Revolución Social número 97 de la colonia Menchaca, carnicero; y José Luis Ontiveros Rentería, de 17 años de edad, quien vive en Revolución Social número 23 de la colonia Menchaca, de oficio mecánico.

Todos estos sujetos fueron detenidos en calle Nueva Galicia e Insurgentes.

Por datos proporcionados por el primero de los detenidos, señaló que al pasar por la casa de la señora Guadalupe, allá por la colonia Menchaca, vieron que varias gallinas estaban dentro de un corral y se les hizo fácil meterse por ellas, pero como estaban haciendo mucho ruido tuvieron que matarlas y así las metieron a un morral.

Sin embargo, cuando se disponían a salir fueron descubiertos por la dueña de las gallinas; los muy cínicos la invitaron al banquete que dijeron celebrarían, pero en eso llega una patrulla de la Policía Municipal y los trasladó a los separos de la corporación.

La señora Guadalupe no quiso nada en contra de ellos, sólo pidió que le pagaran sus gallinas en cien pesos cada una; por lo que si estos quieren obtener su libertad, tendrán que saldar las gallinas más caras que hayan matado.

Le pegaron a la administradora

QUE ESCANDALO EN EL BAR 'SOLIMAR'

Embrutecido después de tomar mucha cerveza, uno de los clientes del bar "Solimar" de la avenida P. Sánchez casi esquina con Insurgentes, golpeó y fracturó uno de los dedos a la administradora del local, Rocío Reyes García.

Tras su detención por parte de agentes municipales, Miguel López Vizcarra, de 32 años de edad, quedó a disposición de la Agencia Investigadora de Detenidos como presunto responsable del delito de lesiones intencionales.

Con domicilio en Pantanal, municipio de Xalisco, López Vizcarra fue aprehendido antenoche en el interior del antro de vicio por patrulleros que recibieron la denuncia de las meseras, entre ellas Rocío Reyes.

La bronca con el cliente se produjo al momento en que intentaba retirarse del "Solimar", pero sin saldar la cuenta por lo que una de las empleadas se la requirió.

Pero, resulta que el individuo se negó rotundamente a pagar las bebidas ingeridas, por lo cual, al ser llamada la administradora Reyes, contra ella desató todo el coraje pues además de golpearla con los puños le fracturó uno de los dedos de la mano derecha.

Ante el escándalo, se hicieron presentes un grupo de policías municipales a quienes Miguel también pretendió golpear, pero al quedar esposado fue llevado de inmediato a la cárcel preventiva y luego a los separos judiciales.

DETIENEN PROFUGO DE HOMICIDIO

***** La captura de Jorge Robles se llevó a cabo cuando conducía un vehículo con piezas robadas; es de La Cantera.* Tiene cuentas pendientes en los delitos de homicidio, lesiones y daño en propiedad ajena en agravio de la familia Salazar Aceves.**

POR MARCOS BELTRAN

A casi un año de haberse fugado después de haber provocado un accidente donde falleciera una persona, el pasado lunes fue detenido Jorge Arturo Robles Paez, de 25 años de edad.

Este es originario del poblado La Galinda, municipio de Santa María del Oro y vecino de La Cantera, municipio de Tepic.

La captura de Jorge Arturo se debió a que cuando circulaba a bordo de una camioneta marca Ford, tipo pickup, modelo 1976, color negra, con placas de circulación PA-02874, agentes judiciales le detectaron una pistola calibre 32 por lo que al solicitarle el permiso de su portación, encontraron que varias partes mecánicas del vehículo eran robadas.

Y así fue; al solicitarle la tarjeta de circulación se detectó que el número de serie del motor no correspondía con el que traía, sino que ese motor se había reportado como robado junto con el vehículo.

También la caja de velocidades resultó ser robada y del mismo propietario, al igual que el chasis; dicho vehículo había sido reportado robado por su propietario Marciano Quezada Ulloa.

Pero, al revisar los archivos policiacos se encontró que Jorge Arturo tenía una orden de aprehensión por los delitos de abandono de persona, homicidio, lesiones y daño en propiedad ajena.

Sobre estos hechos, fuentes oficiales manifiestan que el día 31 de diciembre de 1994, Jorge Arturo conducía una camioneta pick-up en completo estado de ebriedad y a exceso de velocidad, por lo que al llegar al kilómetro 205 invadió carril contrario, chocando de frente contra un Volkswagen que era conducido por José Luis Salazar Romero, el cual falleció instantáneamente.

También dentro del "Vocho" viajaban Melida Aceves Guzmán y la menor Dulce Esperanza Salazar Aceves.

Ambas resultaron gravemente lesionadas, pero el responsable, lejos de ayudarlas las dejó abandonadas a su suerte, por eso incurrió en el delito de abandono de personas.

Junto a ese delito se le añadirá la de homicidio, lesiones, daño en propiedad ajena, robo de vehículo, portación de arma prohibida y lo que le resulte.

QUE LES COSTABA

Estas dos tomas corresponden al mismo sitio: la del escombro junto a la alcantarilla fue publicada ayer y motivó que empleados del ayuntamiento acudieran a limpiar esa zona; prueba de ello es que en la segunda imagen, donde aparece el minibús, el suelo ya está despejado. Que les costaba. (Fotos: Palomares-Meridiano)

LO EMBOSCARON POR UNOS PESOS

***** Dos sujetos con el rostro cubierto, después que lograron que parara su vehículo, lo despojaron de todo lo que llevaba. * El atraco se llevó a cabo sobre el camino de Sauta-La Presa, sobre el empleado residente en Ruiz.**

Por LEONARDO ROMERO

De nuevo atacan asaltantes sobre zonas despobladas dentro del municipio de Santiago Ixcuintla y hasta la fecha no se ha logrado capturar a todos esos que traían asoleada a la población y choferes de camiones que atracaban en el crucero de Villa Hidalgo y de Santiago Ixcuintla.

El último reporte recibido por parte de la Policía Municipal de Santiago es que este miércoles a eso de las dos o tres de la tarde, a bordo de una camioneta marca Nissan, viajaba Onésimo Ramírez Ruiz, empleado de una distribuidora de productos diversos de plástico.

Ya había visitado varias poblaciones, en Santiago visitó a los poblados de Cerritos, Gavilán Grande, Sentispac y de regreso se fue directamente a Villa Hidalgo, El Ciruelo, El Papalote y luego a La Presa, para después dirigirse rumbo a Sauta.

Pero, sobre el camino, un disparo en el parabrisas hizo que acelerara el vehículo, pero un segundo que destruyó todo el parabrisas, hizo que se parara. Por entre el monte salió un sujeto armado, cubriéndose la cara con un pañuelo y segundos después hace su aparición el segundo maleante.

Lo registraron al igual que al vehículo, de donde bajaron varios objetos y a Onésimo le quitaron la cantidad de dos mil pesos en efectivo, el reloj, unos anillos, una esclava de oro y una calculadora.

Tal y como aparecieron los asaltantes, así desaparecieron, mientras que Onésimo, como pudo se regresó a La Presa, de ahí a Santiago en donde denunció los hechos y posteriormente hizo lo mismo en Ruiz.

AQUI Y ALLA

CHOCO CONTRA DOS VEHICULOS PESADOS

Por la carretera Internacional número 15, a la altura del kilómetro 57, se registró un accidente automovilístico entre un Mercury y dos trailers, resultando una persona lesionada.

El percanse se debió a que un Mercury color azul, modelo 1977, con placas de circulación WCW-411 del estado de Washington, conducido por Eliseo Araujo Medina de 48 años de edad, el cual iba acompañado de Amparo Gallegos Ceja de 45 años de edad.

Eliseo al invadir carril contrario, sobre una curva, chocó primeramente contra un trailer propiedad de la Coca-Cola, con placas de circulación 873-A52, marca Kenworth, color negro para después irse a impactar contra otro trailer.

En este accidente resultó lesionada la señora Amparo Gallegos, resultando con fractura en el brazo izquierdo y escoriaciones en la cara.

Por su parte, los conductores de los trailers se dieron a la fuga con rumbo desconocido, dejando abandonadas las unidades.

EMPLEADO DE PIZZAS TREVI ATROPELLADO

Ultimamente se han registrado varios accidentes de atropellamientos a repartidores de Pizzas.

Esta vez le tocó el turno a César Enrique Godoy Acuña; este iba a bordo de una motocicleta marca Carabela y a la altura de la avenida de la Cultura y avenida del Valle, fue atropellado y lanzado a varios metros sobre el pavimento.

Sólo alcanzó a ver que el responsable conducía un Shadow color rojo, pero debido a que huyó rápidamente del lugar, no logró ver las demás características.

Una ambulancia de la Cruz Roja lo trasladó a la clínica del Seguro Social ya que resultó con golpes contusos y escoriaciones en varias partes del cuerpo.

OTRO CARRO ROBADO, AHORA EN `GIGANTE'

Como ya es costumbre, en el estacionamiento de Gigante, la mañana de este miércoles, desapareció un Spirit color Ceresa Obscuro, modelo 1990, con placas de circulación REC-9030.

Martha Elena Becerra Orozco, fue de compras a la tienda Gigante, dejó estacionado el vehículo y al poco rato, cuando salió del lugar, ya no encontró a su unidad, preguntó a varias personas que se encontraban cerca del lugar, pero nadie le supo dar razón.

Lo que son los Spirit, Shadow y Volkswagen, son los más codiciados por los ladrones, no sería mala idea que la Judicial del estado, investige a todos y cada uno de los que circulan en este tipo de vehículos para lograr detectar si son robados o no.

EN SANTIAGO IXCUINTLA REPARTIDOR ARROLLADO

A la clínica del Seguro Social de Santiago Ixcuintla, ingresó Gabriel Rodríguez González de 48 años de edad, el cual presentaba fracturas de varias costillas de ambos costados, así como escoriaciones, golpes contusos en diversas partes del cuerpo.

Por informes de algunos testigos del accidente, manifestaron que Gabriel conducía una motocicleta, se encontraba repartiendo a varias loncherías y restaurantes, carnes frias, pero en una de las esquinas, al hacer alto para respetar la preferencia de un vehículo, una camioneta tipo pick-up, que circulaba atrás de Gabriel, no logró frenar arrollándolo irremediablemente.

Varios automovilístas que vieron el suceso no hicieron nada por ayudar al lesionado, sino hasta que pasaron largos minutos y se compadecieron de él.

Mientras que el responsable se dió a la fuga con rumbo desconocido, pero la Judicial del estado ya cuanta con pistas para su localización.

Inició Torneo de Frontenis "Charrito Miramontes"

Por Sergio Arcadia

TEPIC, Nay.- El pasado fin de semana dio inicio el Torneo de Frontenis Juvenil denominado "Charrito Miramontes", en honor a este brillante deportista nayarita que recientemente conquistara el Campeonato Mundial Juvenil en Cuba y en noviembre el Campeonato en el XII Torneo Nacional de Frontenis celebrado en esta ciudad.

Esta justa frontenística es organizada por el H. XXXIII Ayuntamiento de Tepic, la Dirección de Desarrollo del Deporte del INDEJ y el Comité Municipal del Deporte, a cargo del promotor Marcos Basulto Chumacero. Los resultados que arrojó la primera jornada, fueron:
Gerardo derrotó a Ernesto por 10 tantos a 6.
Andrés se impuso a Hugo por score de diez puntos a tres.
Carlos viédose muy superior derrotó a Arturo por 10 a 1.
Hugo Alonso en encontró en Israel un hueso muy duro de roer y apenas logró imponrse por 10 tantos a 9.
Benjamín logró su primer triunfo al vencer a Gabriel por 10 a 0.
Omar hizo lo propio al vencer a Alberto por pizarra de 10 tantos contra tres.
En tanto, Mario derrotó a Adrián después de sudar la gota gorda, el marcador señaló al final 10 por 6.

TABLA DE POSICIONES

JUGADOR	JJ	JG	JP	TF	TC	PTS
Benjamín	1	1	0	10	0	2
Carlos	1	1	0	10	1	2
Andrés	1	1	0	10	3	2
Omar	1	1	0	10	3	2
Gerardo	1	1	0	10	6	2
Mario	1	1	0	10	6	2
Hugo Alonso	1	1	0	10	9	2
Israel	1	0	1	9	10	0
Adrián	1	0	1	6	10	0
Gerardo	1	0	1	6	10	0
Hugo Iván	1	0	1	3	10	0
Alberto	1	0	1	3	10	0
Arturo	1	0	1	1	10	0
Gabriel	1	0	1	0	10	0

BUEN FRNTENIS se practicará en la Unidad Deportiva "Morelos" en el Torneo Juvenil "Charrito Miramontes". Aquí, el frontenista internacional nayarita es premiado en una justa deportiva en el SUTERM. (Foto: S.Arcadia/Meridiano)

"LA LOMA"
POR APERTURA TE OFRECE!!! DESCUENTO DEL 10% TODO EL MES DE DICIEMBRE
VISITANOS
Estamos en: Camino Viejo al Tecolote No. 13 Fracc. Fray Junipero Serra, Tel. 13-33-04 (Frente a Gigante)
Tarifas especiales a Hoteles y Restaurantes.

HOTEL SAN JORGE
Su hogar en Tepic
VIVA LA TRADICIONAL HOSPITALIDAD DE EL
HOTEL SAN JORGE
En el corazón de la Ciudad y con la mejor ubicación, cerca de los centros financieros.
Y le ofrece:
* Tarifas accesibles en todas sus
* 80 Habitaciones bellamente decoradas con todos los servicios.
* Amplio Estacionamiento privado
* Agencia de Viajes
* Salón para eventos
* Elegante Restaurante Bar
La troje RESTAURANTE Y BAR
Deliciosa cocina Nacional e Internacional
¡ VISITENOS !
Reservaciones
Teléfonos (91-32) 12-13-24 12-12-60 12-05-63 12-13-55 12-17-09 12-17-95 (Fax)
Puebla No. 211 Norte, C.P. 63000 Tepic, Nayarit

VII Torneo Nacional Sub-20

¡Selección Occidente a semifinales!

Por Sergio Arcadia

TEPIC, Nay.- La Selección de Occidente avanzó a la siguiente ronda del VII Torneo Nacional de Futbol Sub-20 (antes Torneo del Sol), al vencer el miércoles a su similar de Oriente por 3-0, en partido del grupo dos disputado en el estadio "Ambrosio Figueroa" de la ciudad de Iguala, Guerrero.

El representativo de Occidente fue muy superior a su rival desde el inició del Partido y con anotaciones de Edson Ibarra, a los 15 minutos, e Iván García, en tiro penal a los 23, le dieron clara ventaja al término del primer tiempo.

Octávio Bolaños cerró la cuenta a los 63 minutos para la Selección de Occidente, que llegó a seis puntos para clasificarse en la segunda posición de su grupo.

En este encuentro participó defendiendo la portería occidental el nayarita Héctor Irán Torres, quien milita en el Club Coras Xalisco.

METRO-CENTRO GOLEO

En tanto, la Selección de Primera División -Metropolitano Centro-, goleó al Sureste por 5-2, marcador que le permitió clasificarse en el primer sitio del sector uno, con seis puntos producto de dos triunfos.

Gerardo Espinoza (2), Edgar Hernández, Néstor Gutiérrez y Eduardo Lillingston, fueron los anotadores de Metro-Centro, en tanto que Francisco Payas y Marinho descontaron por el equipo del Sureste.

Las posiciones de los cuatro equipos participantes del grupo dos es la siguiente:

OSCAR ANTONIO GARCIA (derecha), el popular "Güero" de los Académicos de la UAN junto con Héctor Irán Torres, del Coras Xalisco.

EQUIPO	JJ	JG	JE	JP	GF	GC	PTS	DF
Metro-Centro	3	2	0	1	9	7	6	+2
Occidente	3	2	0	1	6	4	6	+2
Oriente	3	2	0	1	6	4	6	+2
Sureste	3	0	0	3	3	9	0	-6

Ayer se definirían los otros semifinalistas del grupo uno, entre los equipos de la Selección Primera División Occidente ante Bajío, y la actividad continuará hoy en el lucha por el título de este corto torneo del cual saldrá la Selección Mexicana Sub-20, que nos representará en el Mundial de Malasia en abril próximo.

En la jornada

Necaxa-León y Celaya-Guadalajara, prometen

Por Sergio Arcadia

TEPIC, Nay.- Los partidos Necaxa-León y Celaya-Guadalajara son los que destacan dentro de la fecha 16, penúltima de la primera vuelta, del campeonato mexicano de futbol de la Primera División.

La novedad en la jornada será que Celaya regresará el sábado al estadio "La Corregidora" de Querétaro para el partido contra Guadalajara cambio que quizás le siente bien, pues en su casa, el "Miguel Alemán Valdés", no ha podido lograr el triunfo.

La programación es la siguiente:

HORA	ENCUENTRO	ESTADIO
	- SABADO 9 DICIEMBRE	
15:00	UNAM - Atlante	O. Universitario
16:00	UANL - Puebla	Universitario
20:15	Celaya - Guadalajara	Corregidora
20:45	Atlas - Veracruz	Jalisco
	- DOMINGO 10 DICIEMBRE	
11:00	Toluca - Monterrey	Toluca'70 '86
12:00	Morelia - Cruz Azul	Morelos
12:00	Necaxa - León	Azteca
15:00	Toros Neza - UAG	Neza'86
	- LUNES 11 DICIEMBRE	
20:45	América - Santos	Azteca

EL PALACIO DEL JUGUETE

LERDO Y DURANGO (CASINO TEPIC)

"LA JUGUETERIA MAS GRANDE Y SURTIDA DE TEPIC"

- TODO EL JUGUETE 15% DE DESCUENTO

(MUÑECAS, JUEGO COCINA, JUEGO DE TÉ, CARROS DE BATERIAS, TRENES ELÉCTRICOS, AUTOPISTAS, PATRULLAS, PISTOLAS, METRALLETAS, MOTOCICLETAS, ETC.)

TODOS NUESTROS JUGUETES SON DE IMPORTACIÓN

BICICLETAS
RODADO No. 20 N$ 384.00
RODADO No. 16 N$ 373.00
RODADO No. 12 N$ 219.00

LUCES NAVIDEÑAS
100 FOCOS BLANCO O COLOR A SÓLO N$ 14.90
SERIE DE 140 FOCOS MUSICALES BLANCOS O DE COLOR A SÓLO N$ 39.00
SERIE DE 152 FOCOS A SÓLO N$ 52.90

TRICICLOS
PARA DOS PERSONAS (DOBLE)
A SÓLO N$ 188.00

15% EN ARTÍCULOS NAVIDEÑOS, EXCEPTO LUCES

HISTORICA INCINERACION DE COCAINA EN VALLARTA

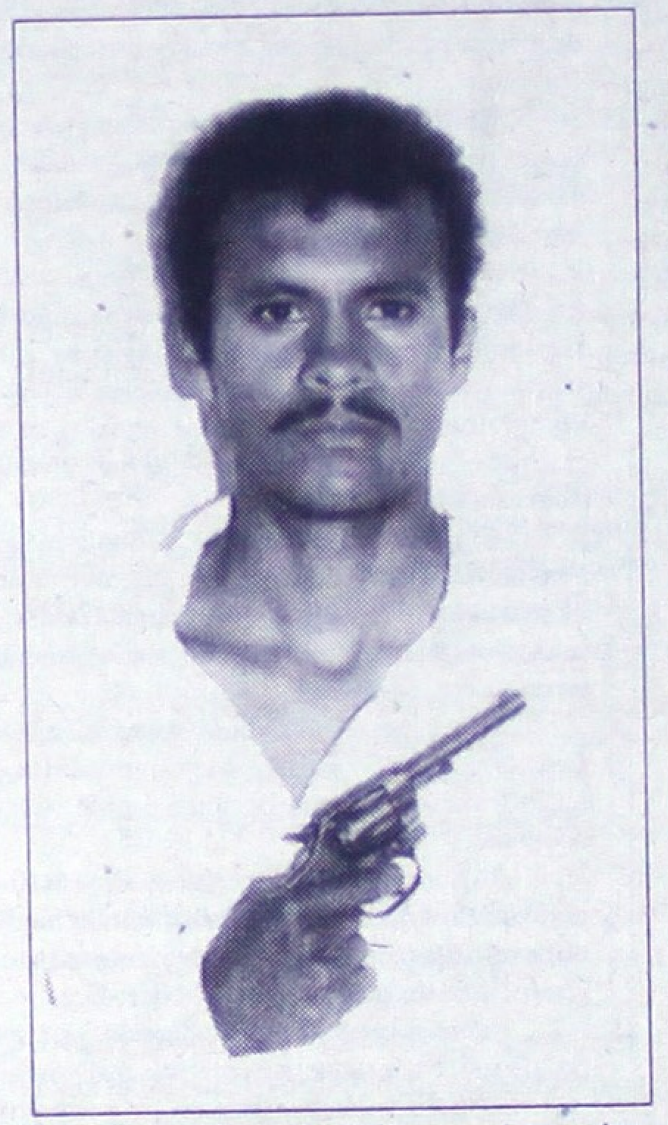

Jorge Arturo Robles Paez otra vez en la cárcel.

El próximo martes se llevará a cabo una incineración de cocaína dentro de las instalaciones de la XII Zona Militar Naval, de Puerto Vallarta, Jalisco.

Dicha incineración será de 840 kilos de cocaína pura y 282 kilos de marihuana, mismos que fueron decomisados por elementos de la Policía Judicial Federal y del Instituto Nacional para el Combate a las Drogas (INCD) de las subsedes en Puerto Vallarta.

Como un hecho sin precedente ha sido catalogado este hecho, ya que la droga decomisada constituye uno de los golpes más duros al narcotráfico, y es que la cocaína era tranportada en una avioneta que procedía de Colombia y al reabastecerse de combustible en el poblado denominado La Cima, dentro del municipio de Talpa de Allende, Jalisco, agentes federales la interceptaron.

Hubo un enfrentamiento, pero ni hubo bajas ni detenidos; en ese operativo se decomisó además de la droga, un camión de tres y media toneladas, dos camionetas tipo pick-up y la avioneta Turbo Commander. (Foto: Moisés Madariaga-Meridiano)

Julio Antonio de Anda Rincón y Juan García López, de 22 y 24 años, detenidos en Coastecomate, municipio de San Pedro Lagunillas, en posesión de dos pistolas calibre 22.

PROGRAMACION PARA EL DIA DE HOY VIERNES 8 DE DICIEMBRE

07:00 NOTICIERO "AL TANTO"
07:15 PRIMER IMPACTO Periodístico
08:00 UN NUEVO AMANECER Telenovela
09:00 PAPA SOLTERO Comedia
10:00 LA RUEDA DE LA FORTUNA concursos
10:30 GENERACION X Entretenimiento Juvenil
11:00 HASTA LA COCINA Recetas de cocina
12:00 AL MEDIODIA SOLO ALEGRIA Entretenimiento
13:00 VAMOS A JUGAR Entretenimiento Infantil
14:00 Dragón Ball. Caricaturas
14:30 Pato Darwin. Caricaturas
15:00 TYNI TOONS Caricaturas
15:30 BATMAN Caricaturas
16:00 HI-MAN Caricaturas
16:30 MISTERIO A LA ORDEN Infantil
17:00 LOS PICAPIEDRA Caricaturas
17:30 LA PANTERA ROSA Caricaturas
18:00 ANIMANIACS Caricaturas
18:30 SUPER CAMPEONES Caricaturas
19:00 LOS MIGHTY MORPHIN POWER RANGERS Ciencia Ficción
19:30 DINOSAURIOS Aventuras
20:00 LOS EXPEDIENTES SECRETOS X Suspenso
21:00 CINE ACCION AVENTURA PRESENTA LA FIESTA EN CASA II
23:00 Noticiero "Al Tanto"
23:15 Cereso Rojo reportajes de investigacion
24:15 Anabel Cómico

PROGRAMACION SUJETA A CAMBIOS DE ULTIMA HORA

LA TELEVISION EN TEPIC TIENE UNA NUEVA CARA

El Canal de Tepic...

SIGUE EL DOLOR SE ACABA LA PACIENCIA

ANTHONY DE PALMA

New York Times News Service
Hermosillo, México, (NYT)--Es una escena que no se puede olvidar: la imprescindible pistola sostenida fríamente ante la cabeza del candidato, el terrible instante de titubeo, el chispazo mortal.

Luego la videocinta se hace confusa, sin revelar quién mató realmente a Luis Donaldo Colosio cuando comenzaba a caer la noche en Tijuana hace ya casi dos años.

Hasta ahora Luis Colosio Fernández, padre del candidato asesinado, ha visto esas imágenes grabadas en videocinta centenares de veces, pero todavía tienen el poder para lastimar especialmente el final sin resolución.

Aquí en Hermosillo, dónde trabaja como jefe de la oficina estatal de ganadería, y en casi todas las ciudades de México que visita, mira estatuas dedicadas a la memoria de su hijo, o bulevares y escuelas y polvorientos callejones nombrados en su honor.

Pero nada mitiga el dolor de esa escena, y el misterio no resuelto de quién quería que su hijo muriera.

"Estoy atormentado por la paradoja de que aunque están levantando estatuas en su honor, la justicia no funciona en México", dice Colosio en una emotiva entrevista en su modesta casa en Hermosillo, dónde vive solo, acompañado únicamente por su chófer y su perro.

"¡Preferiría que Luis Donaldo fuera el hombre más olvidado de México si solamente hubiera justicia en el caso."

En un país que súbitamente parece haber perdido su brújula moral dónde el asesinato, la traición y la corrupción parecen haberse revelado más completamente día con día el viejo Colosio, Don Luis para todos los que lo conocen, ha sidoo inconscientemente transformado en una solitaria figura de enorme autoridad moral.

Callada pero insistentemente, él escribe cartas punzantes y utiliza palabras seleccionadas cuidadosamente para presionar a funcionarios Mexicanos, incluyendo el Presidente Ernesto Zedillo, para que lleguen al fondo de la investigación y nombren a los responsables del crimen político más grave en México desde que el Presidente Alvaro Obregón fue asesinado después de haber

Manuel Camacho Solís

Los esposos Colosio-Riojas siempre juntos

sido elegido para un segundo período en 1928.

La tragedia a la que Don Luis ha tenido que enfrentarse se extiende más allá de la pérdida de su hijo.

La joven esposa de Colosio, Diana Laura, falleció de cáncer en noviembre de 1994, y la esposa de Don Luis, Ofelia, fue afectada tan terriblemente por el asesinato que tuvo que mudarse con uno de sus restantes cinco hijos en la ciudad de México para estar más cerca de los doctores que la atienden.

"Con la muerte de la viuda de Colosio, Don Luis quedó como la única figura con autoridad moral para demandar que sean descubiertas hasta las últimas consecuencias de la muerte", dice Manlio Fabio Beltrones, gobernador de Sonora, quién fue también blanco de sospechas porque voló a Tijuana en las horas posteriores al asesinato para interrogar al sospechoso arrestado.

"Esta autoridad moral es usada con la franqueza y madurez que Don Luis ha representado siempre.

" El joven trabajador fabril que fue acusado de jalar del gatillo, Mario Aburto Martínez, está en prisión purgando una sentencia de 45 años.

Pero pocos Mexicanos creen que Aburto haya actuado solo, y la oficina del procurador general mexicano ha indicado que podría haber otros arrestos posteriormente en este mes que involucran a algunos de los pertenecientes al círculo interno del candidato que estaban a cargo de su seguridad.

La búsqueda de los poderosos que pudieron haber ordenado el asesinato ha desgarrado tanto a México que un creciente número de personas ha sugerido que el proseguimiento de la investigación podría causar más daño que bien.

Es una búsqueda, impulsada hasta ahora por rumores e insinuaciones, que en ocasiones ha apuntado hacia el corazón mismo de la estructura política del país.

Hablando primero como un padre pero también como un mexicano que todavía no ha perdido la fe en su país, Don Luis, de 72 años, dice que si no hay una resolución, México será disminuido para siempre.

"El pueblo mexicano ha hecho ya su juicio de lo que sucedió", dice.

"Ya sea legalmente o fuera de la ley, si hay un intento para ocultar lo que ya sabemos, México pasaría a la historia como un país dónde las leyes dicen una cosa pero la forma como son hechas cumplir es otra.

"Don Luis no tiene duda de que el asesinato de su hijo fue una conspiración inspirada por una tremenda lucha por el poder en México que no ha terminado.

Aunque algunos reporteros Mexicanos frecuentemente han intentado entramparlo para que nombre a los que considera responsables, Don Luis se niega a hacerlo, e insiscte en que él no es un investigador nni posee información especial. Pero en la entrevista en su casa, relató una poderosa historia de su última entrevista cara a cara con su hijo, en la cual él expresó temor de que los extraños sucesos de 1994 la acarrearían algún daño.

Don Luis comentó que él acompañó a su hijo en una escala de su campaña en la ciudad de México y posteriormente platicó con él en su casa en la capital Mexicana "Le dije, 'te quiero y deseo que me escuches', y él me escuchó", asegura Don Luis Sus ojos enrojecieron, y torció una servilleta de papel entre sus manos.

Hablaron del turbulento principio de ese año, y la forma como el levantamiento indígena en Chiapas el primero de Enero de 1994 había trastornado la normalmente tranquila campaña de un candidato del Partido Revolucionario Institucional, que ha gobernado México con una cadena ininterrumpida de presidentes desde el asesinato de Obregón Hablaron de la forma como la tensión causada por el levantamiento había desviado la atención de la campaña de Colosio, creando una apertura sin precedentes para que Manuel Camacho Solís saltara desde el nombramiento de comisionado de paz en Chiapas hasta un rival potencial que podría reemplazar a Colosio como el candidato del

Luis Echeverria Alvarez

Partido "Las reglas fueron rotas", dice Don Luis "Yo tenía miedo de que a causa de todo aquello algo podría suceder.

Estaba preocupado por su seguridad física.

" Aseguró que su hijo había reconocido el peligro.

"Me dijo que no me preocupara, que estaba dispuesto a correr el riesgo a cualquier costo.

Me recordó un viejo refrán que dice: 'El que no arriesga no cruza el Río'" Don Luis dijo que su vástago no mencionó nunca los nombres de los que podrían hacerle daño, e indició que pudo haber cierta presión sobre el candidato para que renunciada.

Pero él tenía la intención de preseguir su campaña. "Después de eso, nuestro único contacto fue por teléfono", dice Don Luis "Ya no lo volví a Ver.

Luis Colosio Fernández

" Luis Donaldo Colosio fue asesinado después de un mítin de campaña el 23 de Marzo de 1994, a los 44 años de edad. En octubre de este año, Don Luis envió una carta demandando que Camacho preste testimonio sobre el asesinato, ya que era uno de los que más tenían qué ganar con la muerte de Colosio.

Camacho presento una carta a los investigadores, pero en lugar de aclarar algo, desató una reacción en cadena de acusaciones, cada vez más enredadas y extrañas.

(El 3 de diciembre una carta desusada fue enviada por fax a los periódicos por el ex presidente Carlos Salinas de Gortari, quién ha sido acusado por muchos de ser el autor intelectual de un complot para deshacerse de Luis Donaldo Colosio porque el sucesor que escogió se había vuelto demasiado independiente.)

(En su carta, Salinas dijo que nunca rompió filas con Colosio e insinuó oscuramente que otro ex presidente, Luis Echeverría, se había opuesto a la candidatura de Colosio y podría estar involucrado en una consEpiración.

Echeverría negó cualquier implicación.) Don Luis sabe que no todos los Mexicanos están de acuerdo con la insistente posición pacífica que ha adoptado.

"Algunas personas piensan que me he dado por vencido o que me faltan ciertos valores porque no he roto filas con el gobierno" Ni deemandado la renuncia de los que están en el poder, dice.

"Pero esa no ha sido mi intención." Tampoco, afirmó, era la manera de ser de Luis Donaldo.

El día después del asesinato, Salinas prometió personalmente que encontraría y llevaría a juicio a los responsables, pero Don Luis dice que Salinas no cumplió su palabra.

Luego Zedillo hizo la misma promesa en su campaña, ganándose el apoyo de Don Luis "Pero no ha podido o no ha querido hacer lo que prometió", dice Don Luis "Yo no puedo juzgarlo.

Todo lo que sé es que han pasado 20 meses y algunos días deesde el asesinato.

" Las leyendas de la campaña de Colosio siguen pintadas en bardas de adobe aquí, y muchos automóviles todavía llevan calcomanías de Colosio en sus defensas, incluyendo una que dice, "Colosio, un líder moral".

Cuando un visitante sugiere a Don Luis que la calcomanía podría referirse a él, rechaza tal sugerencia.

"Sería muy pretencioso de mi parte decir eso", afirma. "Pero si la referencia es a mi posición de demandar justicia, eso continuaré haciéndolo mientras el caso siga sin resolverse o hasta que me muera.

Y si tengo amigos u otros hijos e hijas que puedan hacerlo, continuarán haciéndolo después de mí."

¡Y empieza la segundilla!

JAIME BARCENAS.... el "Capi" y los refuerzos de los Coras podrían estrenarse esta noche en el "Plan de San Luis". (Foto: Archivo/ Meridiano)

Los Coras quieren borrar el pasado

***Visitará esta noche a San Luis en la capital potosina**

Por Sergio Arcadia

TEPIC, Nay.- Esta noche a partir de las 21:00 horas, en el estadio "Plan de San Luis" de la capital sanluisina, los Coras del Deportivo Tepic enfrentarán a los Santos de San Luis en la apertura de la fecha 16, partido que marcará el inicio de la segunda vuelta de la Primera División "A".

El Tepic que trabajó toda la semana en la Perla Tapatía, quiere acabar con tan mala racha que lo persigue y pretenderá hacerle daño al equipo potosino que en su casa no ha conocido lo que es perder y ha cosechado 3 triunfos por 5 empates y tiene actualmente 20 puntos que lo sitúan en el tercer peldaño del grupo cuatro.

De los Coras ya sabemos que solamente han conseguido un empate por siete derrotas en sus visitas, por lo cual no pinta nada alagadora la situación para la Tribu Cora que como ya citamos, esta noche enfrenta al rey del empate.

El resto de la jornada de la Primera División "A", se jugará así:

Saltillo Soccers recibirá en el estadio "Francisco I. Madero" a los Brujos de San Francisco en el horario matutino del sábado.

Yucatán tendrá inmejorable opción de seguir ascendiendo al recibir en la ya no tan blanca Mérica al trabuco de los Tuzos del Pachuca. En otros juegos para el sábado Acapulco enfrentará a Marte y Tampico al Cruz Azul Hidalgo.

En domingo los Gallos Blancos harán los honores a Reboceros de La Piedad, mientras que las Estrellas de Tijuana quieren alcanzar al Correcaminos y cerrará la jornada con el duelazo entre Freseros de Irapuato y Cañeros de Zacatepec.

Ayer en el Estadio Olímpico

¡Académicos cayó 2-0 ante Chivas!

Por Sergio Arcadia

TEPIC, Nay.- Una expulsión en el último cuarto del partido fue determinante para que los Académicos de la Universidad Autónoma de Nayarit salieran derrotados la tarde de ayer en el estadio "Nicolás Alvarez Ortega", al abrirse la fecha 16 de la Tercera División del futbol mexicano. Los pupilos de Alberto Aguilera, se descontrolaron con la expulsión del espigado central Carlos Alberto Rodríguez, quien había estado realizando un trabajo impecable en la zona defensiva nulificado al artillero del chiverío, Héctor Melendez.

Fue un buen partido de futbol el de ayer, que gustó a quienes se retraron en las tribunas del inmueble del Circuito Estadios, con un equipo filial de Chivas Rayadas del Guadalajara que jugó bien y dejó jugar.

Pese a disputarse un buen primer tiempo, fueron pocas las llegadas de verdadero peligro para ambas metas.

Jorge Luis Zepeda, Antonio Rodríguez y Sergio Arturo Hernández, tuvieron las mejores oportunidades para los Académicos en tirazos que apenas inquietaron a la zaga visitante todos en tiros de larga distancia.

En tanto, los jugadores de Chivas fueron maniatados y su única gran oportunidad la tuvo Gerardo Ibarra que disparó de "bolea" y pasó silbando la cabaña nayarita resguardada por

LOS ACADEMICOS sumaron nuevo revés la tarde de ayer. Ahora los verdugos fueron las Chivas por 2 goles a 0. (Foto: S.Arcadia/Meridiano)

Edgar Iván Mariscal.

Para la segunda mitad, una bien plantada defensiva destrozaba los constantes arribos de los atacantes tapatíos que impotentes no daban crédito a lo que ocurría, pues Chivas es de los equipos acostumbrados a golear.

LA DEBACLE

La balanza comenzó a inclinarse a favor del chiverío, al minuto 62' cuandò el zaguero Carlos Alberto Rodríguez fue expulsado al derribar a un rival centímetros fuera del área local.

Ese descontrol fue aprovechado por las Chivas comandadas por Raúl Cortés, que impulsaba a su equipo a lanzarse con todo, pues parecía olían el triunfo.

Fue al 75', cuando Héctor Valenzuela transitando por la pradera izquierda y de fuerte zurdazo logró hacer la anotación de la quiniela, y fue la debacle para los Académicos, que al sentirse heridos buscaron una y otra vez el gol del empate, sin encontrarlo.

Julio César Agosto - que entró de relevo por Omar Zepeda-, tuvo una al 77', pero el arquero se quedó con el testerazo del universitario, al igual que un disparo de gran distancia de Eduardo Flores que buscaba la horquilla izquierda, pero la anotación no llegó, pese a que siguieron batallando los nayaritas.

En tanto, el portero académico hacía lo suyo y en jugada posterior se quedaba a una mano un disparo a bocajarro de José Marrón, quien había ingresado al 64' por Telles. Ya expiraba el partido, cuando el tapatío Eric Esparza dejó ir la segunda anotación al plantarse sólo frente al cancerbero universitario, pero escasos treinta segundos después, José Marrón aprovechó un descuido de la zaga para anotar el segundo y escribir el marcador final.

ALINEACIONES

Bajo las órdenes del árbitro César Héctor López Olivo y los jueces Miguel Angel Rodríguez y Roberto Topete, que realizó un aceptable trabajo y expulsó a Carlos A.Rodríguez por el equipo local, además de amonestar a Eduardo Flores y Sergio Hernández, mientras que por el conjunto rojiblanco mostró cartón amarillo a Gerardo Ibarra.

Así, las alineaciones fueron:

ACADEMICOS UAN - Edgar Iván Mariscal, Jesús Omar Zepeda (Julio César Agosto 77'), Héctor Ponce, Jorge Luis Zepeda, Sergio Arturo Hernández, Juan Carlos Guardado, Eduardo Flores, José Antonio Rodríguez (Alejandro Méndez 76'), Oscar Ramón Roque (Francisco Javier López 63') Arturo Orizaga y Carlos Rodríguez.

CHIVAS - César Casillas, Carlos Telles (José Marrón 64'), Gerardo Galván, Efraín Sarmiento, Víctor Parra, Gerardo Ibarra, Héctor Valenzuela, Eric Esparza, Héctor Melendez y Sergio Aranda (Carlos Martínez 90').

CHIVAS... con su triunfo de ayer llegaron a 31 unidades y se trepan al subliderato general. (Foto: S.Arcadia/Meridiano)

CIENTÍFICOS CONFIRMAN EL VALOR ANTICANCERIGENO DEL TOMATE

Por Pedro Rodríguez

Washington: El tomate, una de las hortalizas más perfectas entre la flora del mundo, además de provocar un tremendo placer por el sabor de sus mejores ejemplares también puede tener un claro valor médico.

Según un estudio reciente de la Escuela de la Salud Pública de la Universidad de Harvard, las personas que incluyen en sus dietas el citado y suculento producto se podrían beneficiar de un positivo descenso en el riesgo de padecer cáncer.

El estudio realizado en Harvard se ha hecho teniendo en cuenta los hábitos alimenticios de 47.000 hombres durante un período de más de seis años.

Tras analizar los resultados acumulados en este tiempo, el equipo de la prestigiosa universidad norteamericana ha establecido que aquellos que incluían diez veces a la semana este alimento en su dieta tuvieron un riesgo menor de desarrollar cáncer de próstata..

En concreto el peligro se habría reducido hasta un 45 por ciento. Dada la catastrófica forma de comer de los norteameroicanos, el estudio de Harvard se ha centrado en los beneficios del tomate de salsa para la pasta o como condimento de la pizza.

Como ha dicho un fanático del tomate, estos resultados hubieran sido muchísimo mejores si los 47.000 sujetos de investigación hubieran ingerido ensaladas de tomate fresco aliñadas con aceite de Oliva

Las conclusiones del estudio aparecen publicadas en el último número de la revista del Instituto del Cáncer de los Estados Unidos Según el doctor Edward Giovannucci, director de estas investigaciones, lo que está claro es que cuanto más tomate se consuma mejores resultados da.

Incluso se ha podido comprobar una reducción del riesgo de cáncer de próstata en torno al 20 por cientc en aquellos hombres que consumían únicamente entre 47 raciones de tomates a la semana.

En el estudio de Harvard, los investigadores han seguido el consumo de 46 tipos diferentes de frutas y vegettales.

En referencia al cáncer de próstata, los únicos productos naturales que parecen demostrar un efecto preventivo son el tomate y las fresas.

El consumo beneficioso de tomate, además de forma natural, incluye su preparación en salsas y zumos.

El doctor Giovanucci ha advertido que sus indicios no deben ser interpretados como una orden de comer solamente tomates.

Para el profesor de Harvard "estas investigaciones apoyan la idea de que la gente debe comer la mayor variedad posible de frutas y vegetales".

En su opinión, nutrientes en otros alimentos pueden ser vir también como protectores contra otros tipos de cáncer.

La teoría que barajan estos científicos es que el tomate resulta especialmente útil por su alto contenido en antioxidante conocido como "lycopene".

Esta molécula puede tener la misión, esàtratégicamente vital, de bloquear el desarrollo de un proceso cancerígeno.

El caso de las fresas todavía no ha sido documentado de forma adecuada y los científicos de Harvard barajan la posibilidad de un error estadístico.

Sin embargo, su teoría sobre el tomate es considerada como firme porque se basa en varias formas de ingestión, no únicamente de forma natural. Incluso se sospecha que los tomates cocinados podrían aportar mayores dosis del antioxidante "lycopiene", ya que son sometidos al calor.

En estudios anteriores también se había demostrado, con ratones de laboratorio, cómo el tomate también podía tener alguna influencia positiva en las tasas de cáncer de próstata.

En comparación con una dieta alta en grasas animales, las estadísticas médicas indican que en países mediterráneos, la incidencia de este tipo de cáncer es menor mientras que la presencia del tomate en la cocina es casi constante. el origen de esta fruta, cultivada en múltiples variedades, se traza en el nuevo Mundo, de dónde pasó a Europa a través de México durante la primera mitad del siglo XVI, entre supersticiones sobre sus efectos venenosos.

"Existen varios genes de la homosexualidad"

Dice Simón Levay.

Madrid: Hijo de un matrimonio de médicos británicos -el padre cirujano y la madre psiquiatra-, Simón LeVay, se sabe homosexual desde niño.

Abandonó el Reino Unido al acabar su carrera de biólogo y se instaló en E.U, en dónde compartió la vida con un médico californiano hasta que éste murió de SIDA hace ya algunos años.

Cuando en 1991, Levay publicó en Science un trabajo en el que se ponía en evidenycia que entre homosexuales y heterosexuales había algunas diferencias en pequeñas zonas del cerebro, se abrió la puerta a una de las polémicas científicas que más ríos de tinta ha provocado hasta la fecha: la de si a la orientación sexual de los humanos está predeterminada por sus genes y si el homosexual nace y no se hace.

Pregunta.- ¿Es posible que la orientación sexual pueda estar determinada en una parte del cerebro y que su tamaño determine si una persona va a ser gay o lesbiana?

Respuesta.- Aún no sabe exactamente cuál es la función de la INAH 3 en los humanos, pero lo que sí podemos conocer por experimentación es que esa zona es fundamental, al menos, en el comportamiento sexual de muchos animales y que su actitud sexual varía si manipulamos esa parte del cerebro.

P.- ¿Existe predeterminismo en la orientación sexual?

R.- No siempre, pero en muchas ocasiones la futura actitud sexual de una persona está ya establecida antes de que su cerebro se haya acabado de formar por completo, independientemente de que el bebé nazca con ovarios o con testículos.

P.- ¿Existe el gen de la homosexualidad?

R.- No creo que sea sólo uno, sino varios quizá cientos. Lo único que se sabe ahora, al haber estudiado el perfil genético de una serie de familias dónde hay gemelos idénticos y homosexuales, es que en una zona del cromosoma X que viene de la madre hay segmentos de ADN que posiblemente influyen en la orientación sexual de esa persona.

Lo que no se ha hecho es secuenciar el ADN y no tenemos, por tanto, en la mano el gen de la homosexualidad. También sabemos que ese gen o esos genes no tienen nada que ver con la orientación sexual de las mujeres.

P.- ¿Se conseguirá algún día saber si existe el gen de los homosexuales?

R.- Yo creo que sí.

A medida que avance el Proyecto Genoma vamos a tener tal cantidad de información sobre genes y funciones de los mismos que aquéllos segmentos que tienen que ver con la orientación sexual también serán estudiados.

P.- Entonces, ¿ Ser homo o heterosexual sólo depende de los genes?

R.- Yo no sería tan rotundo. Nadie va a negar que existe interacción entre la biología y el ambiente.

Por tanto, en muchos casos ser o no homosexual puede tener mucho que ver con el ambiente socio cultural en el que se desenvuelva la persona, en otros no.

P.- ¿El lesbianismo es, biológicamente, un fenómeno similar a la homosexualidad?

R.- Yo creo que no. El comportamiento sexual de la mujer es, en mi opinión, mucho más complejo que el del hombre.

Yo creo que las mujeres tienen más potencial para ser bisexuales, por ejemplo. En la sexualidad femenina influyen muchas cosas.

Fíjese si no en el caso de las mujeres felizmente casadas, con hijos incluso, y que acaban teniendo una relación estable con otra mujer.

P.-¿Por qué ha abandonado su investigación?

R.- Estoy muy ocupado con mi trabajo en el Instituto de Educación Gay y Lesbiana que tenemos en Los Angeles y con mi dedicación a escribir libros. NYT

Borrachos se quedaron en las calles

**** Hoy más de 160 moscovitas han sido sepultados: murieron de frío***

MOSCU.- Desde comienzzos del pasado noviembre, 166 moscovitas embriagados han muerto por congelación en las calles de la capital rusa, informó el Departamento de Saiud Pública de Moscú.

La agencia Interfax indicó que la cifra es alarmante, ya que al término del pasado invierno el número de personas muertas a causa del frío fue de cien y el de ahora supera con creces al anterior, cuando acaban de llegar las bajas temperaturas.

Las temperaturas en la capital rusa descendieron en los últimos días hasta 20 grados bajo cero y en las últimas 24 horas fueron hospitalizadas seis personas en Moscú por enfriamiento.

El número de muertes por frío va en aumento, a pesar de que las autoridades sanitarias de Moscú advierten con insistencia del peligro de echarse un sueñecito en la calle, que se convierte en mortal precisamente a causa del alcohol ingerido.

Los expertos sanitarios señalaron ayer el Diario "Trud" que basta una hora para que la persona que se ha quedado dormida a la intemperie fallezca. Efe

---

de esta tierra de **coras, huicholes, tepehuanos** y **mexicaneros** que asistan, algo así como **trece dólares**, y... pues como que no **descapitaliza** a nadie que tenga el recurso, ¿**erdá**? Además, el señor **Oñate**, dirigente nacional del **Partido Revolucionario Institucional** (PRI), dicen los que organizaron este **desayuno** de a **trece dólares** por cabeza que, en **honor** a la verdad, se lo merece.

Mañana, a las 8:30 de la **madrugada**, en lo que es el **casino** de la Feria de Tepic, un **galerón** enorme, se darán cita lo más granado del **priísmo** estatal. Se comenta con son muchos los que estarán presentes. Es más, ya los cocineros que han sido **contratados**, así como los meseros que llevará **Abel López Zazueta**, tienen preparados 20 enormes cazos, donde a quienes hayan **contribuído** a la **causa revolucionaria** comerán huevos de **avestruz**, traídos desde tierras chihuahuenses. Y es que como son enormes, los cocineros se ahorrarán de quebrar tanto **blanquillo** de gallina de granja, y

CHACHALA

Por Cuchi Cuchi

bueno, en ese **tacarí, tacarí, tacarí, tacarí**, la **batida** dentro de los cazos, con un **leño** de regular tamaño, no dificultará mucho su preparación y los **comensales** comerán huevo de **avestruz** calientito, acompañado de birote y café caliente.

Los **cien nuevos pesos**, es decir, los **13 dólares** son justificables en estos tiempos en que el **Tricolor** requiere de la aportación de sus simpatizantes y militantes **persuadidos** y **convencidos** de lo que se les ofrece.

Nosotros, desde acá de la **cueva** estaremos al **pendiente** de los acontecimientos mediante **control remoto**, checando a los **acuchillados** que, aprovechando el fin de semana, se desmañanarán para estar presentes desgustando juntamente con su líder nacional **Oñate** los huevos de avestruz.

Y en lo que respecta al dirigente del PRI en la **entidá**, el conocido **Fili**, éste continuará al frente del CDE. El **borregazo**, vale decirselos mis estimados y revolucionarios **valedores**, de que se iba **Toño Echevarría Domínguez** en sustittución del primero, parece que corrió por todos lados como **reguero de pólvora**, aunque parece ser que el que lo aventó apunta hacia el **policía chino** de Héctor Torres Serrato, titular de la **Central de Inteligencia**. ¡Ah bárbaro! Pero, como les anunciamos que les **confirmaríamos** ese **run run**, ¡**os lo hicimos**! Ya está.

*****

Y dentro del **escenario** mismo, **Alberto Tapia Carrillo**, eterno aspirante a la gubernatura de ésta tierra de **coras, huicholes, tepehuanos** y **mexicaneros**, llega a Tepic para convertirse en **restaurantero**. Anteayer se le miró charlando amenamente con el **pulpín** Félix Torres Haro y el respetable jurista **Elfego Mayorquín**. ¿De qué hablaban? ¡**Os sabe**! Sin embargo, cuando el reloj marcaba las **11:30** de la noche del miércoles, **Torres Haro** estaba sumamente **encabritado** por una discusión que tuvo **telefónicamente** con una funcionario de alto nivel ubicado dentro del Poder Ejecutivo. No supimos de quien se trataba, y es que el **cuchicheo** fue entre Elfego y **Tapia**.

Luego, segurito es, **virigüaremos** qué fue lo que le provocó no poder dormir como la **raza** al **pulpín**, aunque seguro es de que algo fuerte hubo pa' que la **ílis** se le desparramara por todo el **cutis** al extremo de que el pelo se le pusiera blanco, blanco, blanco. **Tacarí, tacarí, tacarí, tacarí**

Y, dentro de lo **mesmo**, los **frios** azotan de forma **inmisericorde nuestra** capirucha **nayarita**. Los tepicenses sacan sus **chompas** y hasta sus guantes pa' evitar **resfriados**, aunque éstos son ineludibles. Los **catarrientos** no faltarán y éstos se encargarán, entre saludo y abrazo, de pasarla como se pueda. El **tequila** podría ser un buen elemento, pero el hígado como que ya no resiste mucho que digamos. Sin embargo, hoy, **viernes 8 de diciembre** de 1995, nuestro estimado y revolucionarios amigo, **Jesús Luna Vázquez**, exprocurador general de Justicia en los últimos cuatro años del gobierno de **Gilberto Flores Muñoz**, cumple este día **75 primaveras**, bien vividas, ¡**os mira**! Y, bueno, como no le podemos poner un pastel con 75 **velitas**, seguramente que le festejaremos su **onomástico** con un delicioso café donde él disponga. ¡Felicidades, don **Jesús**! Hay que ir por otros **75**...

*****

Y a quien parece ser ya se le **integra** una **averiguación previa** en la **Procuraduría General de Justicia**, es, nada más y nada menos que al **ex** Coordinador Jurídico del **DIF**-Nayarit, **Jaime Alberto Mayorquín**, luego de que a este **deshonesto** funcionario le **detectaron** que el dinero por concepto de **pensiones** alimenticias que depositaban los **padres** separados de sus familias los depositaba a una

Son miles de nuevos pesos en juego.

Claro está que, por tratarse de quien se trata, la **Procuraduría** está manejando este **delicado** asunto de forma cuidadosa y bajo la más elemental **discreción**, aunque nuestros hábiles reporteros de ésta sección **criminal** no tardarán mucho en averiguar bien a bien todo este **merequetengue** donde cientos de chamaquitos se quedaban sin comer y todo porque el dinero de la **pensión** era **jineteado** por este infame **ex** funcionario.

Pues bien, desde ayer ya no se paró más por las oficinas del DIF-Nayarit, aunque se supo que andaba el muy **cínico** preguntando si no le iban a dar su **aguinaldo** este día 15.

*****

Y en lo que es la **Secretaría de Obras y Servicios Públicos** del gobierno nayarita, la **contador público** María Lourdes Blasco, fue nombrada titular del área de **administración**. Ella laboraba como jefa de **Auditoría Interna** de la Secretaría de Finanzas.

La cp **Blasco** apoyará al **ex** vendedor de **flores** Alfonso Méndez Blancas, quien es ahora el sustituto de **Alejandro Rivas Curiel**. Este Méndez tenía la florería **Liz**, ubicada antes frente a la iglesia del Carmen en Tepic.

*****

El gobierno **suizo** tendrá que dejar en libertad a la mujer de **Raúl Salinas de Gortari** este próximo 15 de diciembre, porque si no lo hace así, los **capitales** que son llevados por funcionarios y políticos **anti**nacionalistas de México y de otros países del mundo, para guardar en los **bancos** de esa nación, seguramente es de que los **retirarán** ante la falta de seguridad.

Suiza, que nosotros sepamos, desde hace más de 50 años se caracteriza no por su agricultura ni su industria, sino por las enormes **fortunas** que allí depositan mandatarios, políticos y otras gentes que no desean que se sepa de la fortuna que manejan, y **Suiza**, aprovechanbdo esa situación, tiene un buen nivel en base a ese manejo.

Si no sueltan a **Pau** y a su hermano, se verá la **hecatombe**.

Ahora bien, en cuanto a don **Raúl Salinas de Gortari**, tiempo al tiempo, saldrá libre del penal de **Almoloya de Juárez** y **tacarí, tacarí, tacarí, facarí**, ya que el juez que **analice** los expedientes para dar su **veredicto**, tendrá que dejarlo libre porque son simples suposiciones de los **policías** el que éste mando matar al guerrerense **Ruiz Massieu**, de quien por cierto **Raúl** ha negado hasta el cansancio que no tuvo nada que ver con ello.

Y miren que este es el mes de diciembre de 1995. Apuntenlo. **Raúl Salinas** obtendrá su libertad en breve... ¡He dicho!

*****

En **Cancun**, Quintana Roo, se encuentra desde ayer por la noche, **Juan Ramón Sánchez Leal**, procurador general de Justicia de Nayarit, quien asiste a una reunión nacional de procuradores encabezando **Antonio Lozano Gracia**.

Sánchez Leal, estará de regreso este domingo por la tarde o el lunes por la mañana. Estaremos al pendiente de sus impresiones.

*****

Y allá en el área de **El Rincón**, municipio de Tepic, **Sigfrido de la Torre Miramontes**, acompañado de **Chava Iñiguez** y la señora **Arrambide**, responsables de la Contraloría, anduvieron **checando** las instalaciones para ver qué onda con algunos **corruptos** que...

*****

¡Qué onda, pues! Oscar Flores, amigo del alma, andaba que no se sostenía en pie antenoche. No supimos que fue lo que traía, pero el **chichihualco** andaba contento.

*****

Adrián Avendaño celebró su **posada** ayer, a eso de las **9 de la noche** en el hotel que se encuentra contraesquina de Palacio de Gobierno. Se lució el **bato** con algunos pasitos de «**El baile del perrito**». Y es que ya pasó de moda el **gallinazo** y el **macarenazo**. Ahora lo que **rifa** es «**el baile del perrito**».¡**Cháachala**!

MUNDO INSOLITO

Uso de preservativos estira precios de caucho

COONOOR, India, (Reuter) - el creciente uso de presservativos para frenar el SIDA y el aumento poblacional puso los precios del caucho indio en un nivel estratosférico durante la temporada de extracción, dijeron fuentes de la industria.

El látex, la leche extraída de los árboles de caucho, previamente había sido procesado para su uso en la fabricación de llantas. Pero las fuentes dijeron que la mayor parte de los cultivadores lo están usando para producir concentrados más remunerados para fabricar preservativos, guantes y otros bienes.

El precio del caucho indio alcanzó 1,4 dólares por kilo el 12 de octubre, el más alto en una temporada de extracción, Frente a un valor promedio de un dólar por kilo en 1994.

Pavo se salva del horno, ¿pero a qué precio?

Londres - La conocida vegetariana Linda McCartney pagó 4.600 dólares para salvar de la mesa a un pavo galardonado. La esposa del ex Beatle Paul McCartney compró el ave en una subasta de caridad dónde el campeón de los pavos suele ser adquirido por algún restaurante.

McCartney, quién vende su propia marca de comida vegetariana, dijo tras la venta del miércoles que "todo el mundo debería pensar en hacer algo así en Navidad".

¿Un perro en una moto será una persona?

Los Angeles - ¿Cuándo será que un perro legalmente es una persona? Pregúntele a la patrulla de carreteras de California Jeremiah Gerbracht ha sacado a sus perros a pasear en moto durante años, pero recientemente fue detenido por un patrullero que vio a su mascota montada sobre el tanque de gasolina. El motociclista dijo al oficial que la a ley no prohíbe que perros viajen en motos, pero el oficial no quedó convencido. Citando una regla que prohíbe que una "persona" viaje en una parte de la moto que no fue diseñada para llevar pasajeros, el patrullero le hizo un informe a Gerbracht

Hijos de pareja asesina relatan violencia y abusos

** Creían que esa era una vida en familia normal*

LONDRES.- Stephen y Mae West, dos de los ocho hijos vivos de Rosemary West, condenada a cadena perpetua por asesinar a 10 niñas y jóvenes en la llamada "Casa de los horrores", relatan la violencia y los abusos a los que les sometieron sus padres, en un documental que la BBC difundió ayer por la noche.

Ambos manifiestan que si algún responsable policial o de los servicios sociales les hubiera formulado, a ellos o a sus hermanos, las preguntas adecuadas, el horror se hubiera acabado mucho antes.

Stephen y Mae cuentan cómo su madre, desnuda, recibía a hombres en la casa y cómo su padre, Frederik, abusaba de sus hijos.

Explican que los hijos tenían que hablar en voz baja porque su padre había instalado micrófonos y que las chicas tenían que vigilar a la puerta del cuarto de baño, mientras alguna hermana se duchaba, para advertirle de la posible llegada del padre.

En el documental titulado "en el interior del número 25 de Cromwell Street", Stephen describe cómo su madre le hizo venir del colegio para desnudarle, atarle por las manos a la taza del inodoro y azotarle con la hebilla de un cinturón durante 20 minutos, tras acusarle de haberle robado revistas pornográficas.

Mae narra que su padre, que se ahorcó en prisión el 1 de enero de este año, abusaba de sus hijas y decía que era él quien tenía que iniciarlas sexualmente.

"Decía que el primer nacido de una hija debía ser del padre", agrega Mae.

Stephen, de 22 años, y Mae, de 23, manifiestan también que les impresionó oir al tribunal de Winchester condenar a su madre por diez asesinatos y añaden que, a pesar de la violencia que sufrieron, ella es inocente de los crímenes.

Según publicaron los diarios londinenses, ambos declaron a la BBVC que de niños no se daban cuenta de que la vida en su casa no era normal y que lo que más les afectó fue saber que su padre había matado a su hermana Heather.

"Pude haber sido yo. Entonces comencé a odiarle. Sentí como si me hubieran dado un martillazo y no podía dejar de llorar", maanifiesta Stephen.

Mae destaca que no tenían forma de saber si la que vivían era una vida anormal "pues nunca nos permitían ir a casas de amigos, pero sentíamos envidia de las vidas que veíamos en televisión".

Frederik confesó en 1992 a Stephen haber cometido crímenes "peores de lo que puedas imaginar", pero que no podía parar.

Sin embargo, el hijo, que se confiesa en el documental horrorizado por los crímenes de su padre -aceptó haber cometido 12- "y le odié por lo que hizo, al mismo tiempo es mi padre".

Para Mae lo peor es que ahora la familia está totalmente dividida y los hermanos viven separados. El "Daily Mail" indicó que el objetivo de los hermanos West al conceder la entrevista a la BBC es promocionar un libro de memorias y que aceptaron a petición del editor del mismo. Efe

TRIBUNA PUBLICA

Por Marcos Trujillo

Como ya se ha mencionado, este espacio es para que usted amable lector, exprese sus quejas en cuanto a desperfectos en nuestra ciudad, con lo cual se agilizan las actividades de las instancias correspondientes para que dichos desperfectos se resuelvan.

Si usted observa fallas en alumbrado público, fugas de agua, drenajes malolientes, alcantarillas o pavimentos, llámenos al 2-01-45 ó al 2-66-30, de 9 de la mañana a 1 de la tarde y presente su queja, señalando exactamente la calle donde está el desperfecto que reporta.

Del mismo modo amables lectores, queremos invitarlos a que si tienen ustedes problemas con su teléfono, servicio de Electricidad, seguridad pública, llame y su comentario será escuchado.

A QUIEN CORRESPONDA...

Nos volvió a insistir una dama sobre la denuncia del hecho de que en el Fraccionamiento Lagos del Country dieron un enganche por unas casas, y aun cuando los constructores dijeron que la entrega sería en Marzo del presente año, hasta el momento no se ha realizado dicha adjudicación.

En este problema de vivienda, se encuentran aproximadamente 300 trabajadores, quienes dieron un anticipo de aproximadamente 5 mil nuevos pesos, y aun cuando se les hizo firmar un compromiso, no ha habido una respuesta verdaderamente satisfactoria para ellos.

Por ahí quien al parecer tiene parte en este problema de falta de cumplimiento, es el FETSE, y BANORO, por lo que los afectados sugieren que la PROFECO sirva para algo, y tome en sus manos este espinoso asunto...

AGUA POTABLE

El día de ayer nos llamó un amable lector que tiene su domicilio en la Colonia Los Fresnos de esta ciudad, mismo que externó su queja por que no hay agua en dicha colonia desde hace aproximadamente 15 días.

Esta persona nos señala que los de SIAPA no tuvieron siquiera la gentileza de avisar que se cortaría el servicio, y hasta el momento no han dado una explicación a los usuarios.

Además menciona este lector, que algunos trabajadores de SIAPA están pidiendole a los vecinos de la zona ubicada entre las Calles Río Papaloapan y Nicaragua, una cooperación de 100 nuevos pesos para dizque reparar las bombas...

Por otra parte, y esto a nosotros nos consta, los teléfonos de quejas de Agua potable todo el día están descolgados, ya que cuando trata uno de hablar, suenan ocupados, tanto el 13-91-41, como el 13-91-42. ¿ Para que ponen teléfonos de quejas si los van a descolgar ? Eso es engañar al usuario...

AT'N SALUBRIDAD

Nos llamó una amable lectora, la cual señala que hay una taquería ubicada en la Calle Hidalgo entre Juan Escutia y Libertad, frente a San Isidro, misma que no cuenta con el servicio de sanitario, lo que desde luego es indispensable para el buen funcionamiento de dicho local.

Esta lectora nos comentó que se presentó en dicho local para comer junto con su familia, solo que cuando una de sus niñas tuvo ganas de ir al baño, no pudo ir, ya que el local no cuenta ni con un lavabo para que se aseen las manos los clientes.

Sería bueno que antes de instalar un local de expendio de comida, se tuviera en cuenta la instalación de un sanitario y un lavabo para el uso de la clientela. OJO SALUBRIDAD.

ASEO PUBLICO

Nos Llamó una amable lectora, cuyo domicilio se encuentra ubicado en la calle Zacatecas entre Victoria y Bravo, señalando que en por la Zacatecas, antes de llegar a la Victoria se encuentran dos contenedores de basura, mismos que siempre están hasta el ras de desechos orgánicos, provocando una auténtica peste en la zona, aunado a ello que la casa de esta dama se encuentra ubicada casi frente a donde están los contenedores.

Por esta razón, la sugerencia de esta amable lectora se encamina al hecho de que dichos contenedores pueden ser reubicados en la esquina del parque Mololoa, ya que ahí no causarán olores nauseabundos a nadie, ni serán focos de infección. Bueno, a ver que hacen los de aseo público...

CINEMAS INSURGENTES

SALA 1
Horario: 3:40, 5:40, 7:40 y 9:40
GRANDIOSO ESTRENO

Teléfono 2-21-80 y con estacionamiento

SALA 2
Horario: 4:10, 6:40, y 9:10
GRANDIOSO ESTRENO

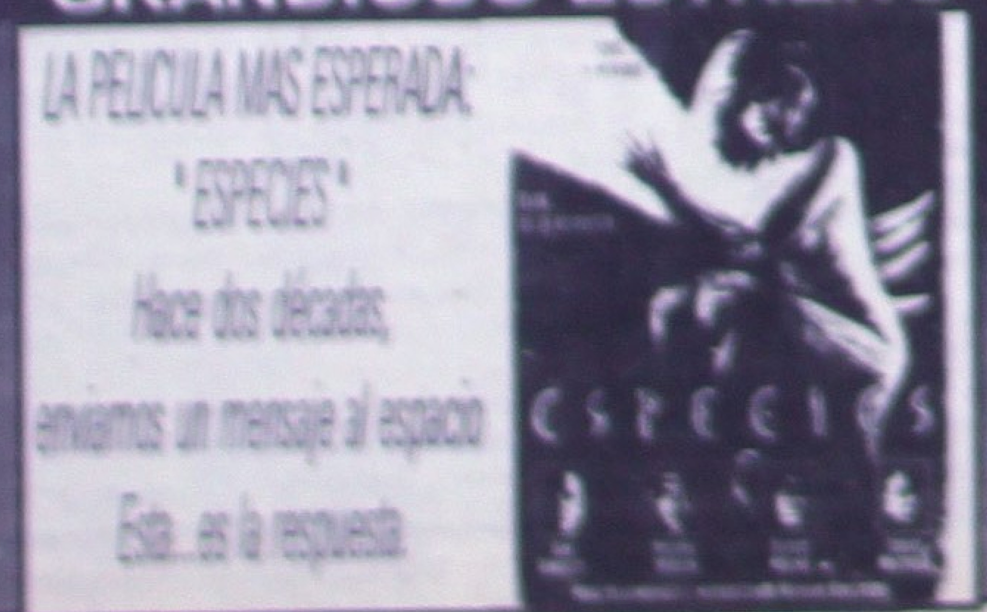

GRANDIOSO ESTRENO:
"BEETHOVEN UN SER INMORTAL"
Violento, Loco, Apasionado, Genial

Tribunal Superior de Justicia

Lista de Acuerdos * Secretaría General de Acuerdos * Jueves 7 de Diciembre de 1995

TOCA PENAL	APELANTE	ACUERDO	FECHA
MAGISTRADO SEMANERO LIC. EMILIO ARELLANO CABEZUD.			
604/94	JUAN JIMENEZ ORTEGA.	SE RINDE INFORME	12/07/95
569/93	JOSE LUIS CHAVEZ PEREZ.	SE ADMITE AMPARO DIRECTO.	12/07/95
249/90	HIPOLITO MARTINEZ MADRIGAL.	SE RECIBE DESPACHO.	12/07/95
319/95	CLEMENTE VARGAS ESTRADA.	SE SOBRESEYO JUICIO DE	12/07/95
13/95	FELIPE VARGAS JIMENEZ	SE ADMITE DEMANDA.	12/07/95
272/95	TERESA RODRIGUEZ GARCIA.	SE ADMITE DEMANDA.	12/07/95
8/94	MELESIO GONZALEZ PRECIADO.	SE ADMITE DEMANDA.	12/07/95
540/95	JUAN MANUEL QUINTERO SANCHEZ.	SE CELEBRA AUDIENCIA.	12/07/95
406/95	JUAN JOSE WONG VAZQUEZ.	SE CELEBRA AUDIENCIA.	12/07/95
548/95	PEDRO CARRILLO MIRAMONTES.	SE CELEBRA AUDIENCIA.	12/07/95
640/95	GREGORIO VIRONCHI SANDOVAL.	SE RECIBE OFICIO.	12/07/95
604/94	JUAN JIMENEZ ORTEGA.	SE RECIBE OFICIO.	12/07/95
365/95	SIMON CAMACHO CARRILLO.	SE AUTORIZAN COPIAS.	12/07/95
562/95	REGINALDO DE LA PEÑA JARA .	SE RECIBE OFICIO.	12/07/95
615/95	HECTOR LOPEZ HERNANDEZ.	SE DESIGNA DEFENSOR.	12/07/95
26/95	MELQUIADES MUÑOZ VICENTE.	SE AUTORIZAN COPIAS.	12/07/95
613/95	DIONICIA FLORES MONTOYA.	SE AUTORIZAN COPIAS .	12/07/95
619/95	JUAN JOSE ENCARNACION GARCIA.	SE SEÑALA FECHA PARA	12/07/95
617/95	MARIO FONSECA CANTABRANA.	SE SEÑALA FECHA PARA	12/07/95

TOCA CIVIL	APELANTE	ACUERDO	FECHA
MAGISTRADO SEMANERO LIC. RAMON FERNANDO GONZALEZ CASTAÑEDA.			
324/95	JUAN ABEL LOPEZ ESCOBEDO.	SE CELEBRO AUDIENCIA.	12/07/95
830/95	JOSE DE JESUS HERNANDEZ GUILLEN	EXPRESAN AGRAVIOS .	12/07/95
125/95	SILVIA DIAZ RAMIREZ.	SEÑALA DOMICILIO.	12/07/95
751/95	JOSE RAMON HERRERA AGUAYO.	SE CELEBRO AUDIENCIA.	12/07/95
815/95	RAMIRO HERRERA CAÑEDO.	CONTESTA AGRAVIOS.	12/07/95
712/95	TEODULO CRUZ CHAVEZ.	SEÑALA DOMICILIO.	12/07/95
895/95	GERARDO GRANDE MEZA.	EXPRESA AGRAVIOS.	12/07/95
764/95	JORGE S. VALENCIA OVALLE.	SE DECLARA DESIERTO.	12/07/95
864/95	PEDRO GOMEZ VILLASEÑOR.	EXPRESA AGRAVIOS.	12/07/95
854/95	JOEL BARAJAS BOGARIN.	EXPRESA AGRAVIOS.	12/07/95
754/95	HUMBERTO AVENA RIVERA.	RENUNCIA AL INFORME.	12/07/95
906/95	VIRGINIA JIMENEZ GONZALEZ.	SE ADMITE RECURSO DE APELACION	12/07/95
907/95	MARGARITO ORTEGA CALDERA.	SE ADMITE RECURSO DE APELACION	12/07/95
908/95	ELVIRA Y SOCORRO PINTADO RIOS.	SE ADMITE RECURSO DE APELACION	12/07/95
689/94	OLIVIA AGUILAR PALOMINO.	NO HA LUGAR.	12/07/95
149/95	MARIA DEL ROSARIO ARIAS GONZALEZ.	AGREGUESE A SUS AUTOS.	12/07/95
760/94	FILIBERTO MARTINEZ GONZALEZ.	HA CAUSADO EJECUTORIA .	12/07/95
517/95	RAUL IBARRA RODRIGUEZ.	REMITASE AL COLEGIADO.	12/07/95
359/95	JUAN REYNOSO BRIONES.	REMITASE EXPEDIENTE .	12/07/95
51/95	ELODIA ARREOLA LOPEZ.	INTERPONE AMPARO DIRECTO.	12/07/95
297/95	FRANCISCA DEL CARMEN ALCANTAR.	INTERPONE AMPARO DIRECTO.	12/07/95
562/95	RODOLFO PIMIENTA MESTAS.	INTERPONE AMPARO DIRECTO.	12/07/95

El pago por el secuestro de una mujer puede ser contraproducente

SAN JOSE.- El pago de casi 10 mil dólares por la liberación de una mujer que estuvo secuestrada seis horas, ha despertado el temor de una posible escalada de este tipo de delitos en Costa Rica. Olga Marta Coll Montero, de 57 años, y miembro de una familia con inversiones en supermercados y un canal de televisión, fue capturada la noche del pasado lunes y dejada en libertad horas después tras arduas negociaciones secretas de su hermano Ramón, con los secuestradores. Coll Montero, fue secuestrada cuando se bajó de su automóvil en la periferia oeste de San José, por cuatro hombres con sus rostros cubiertos con "pasamontañas". Tras la liberación, sin que se le ocasionara daños físicos, en un lugar cercano a donde fue capturada, la policía emprendió la búsqueda de los secuestradores, sin que hasta el momento se haya dado con su paradero. Diversos medios han expresado temor de que, tras el pago de este secuestro, se desate una ola de secuestros extorsivos.

Panasonic Office Automation OA

Canon

copiroyal empresarial

RISO

GBC ...El toque final

REGALE UN FAX O UNA IMPRESORA ESTA NAVIDAD

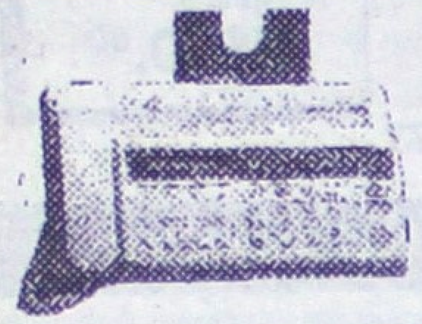

Canon

FAX-1600

N$2,490

ó 4 QUINCENAS DE N$ 625.00

FAX-17A

N$2,690

(Con Contestadora)

ó 4 QUINCENAS DE N$ 672.50

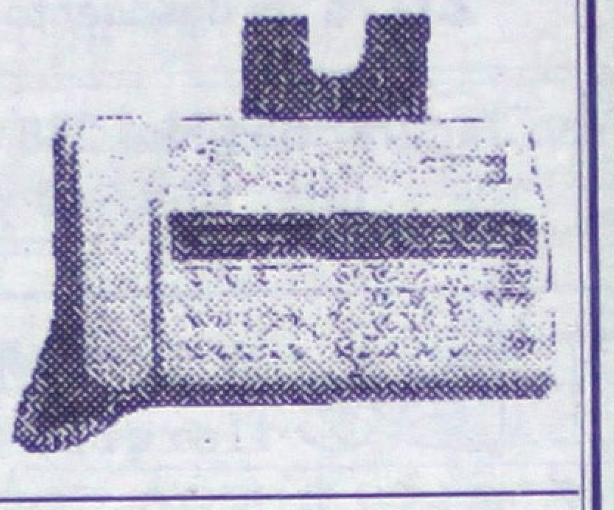

Canon FAX-140 R

N$ 5,900

ó 6 QUINCENAS DE N$ 983.50

Canon Impresora BUBLE JET nuevo modelo BJ200e

N$2,340

ó 4 QUINCENAS DE N$ 585.00

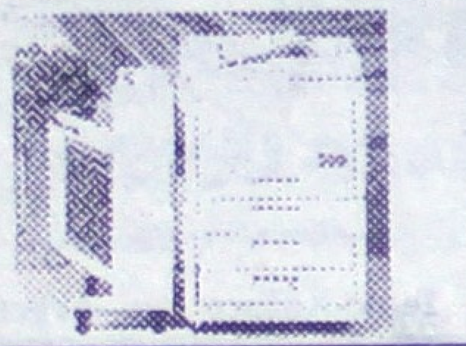

COPIADORA 7113

Panasonic Office Automation OA

COPIADORA 1680

Panasonic Office Automation OA

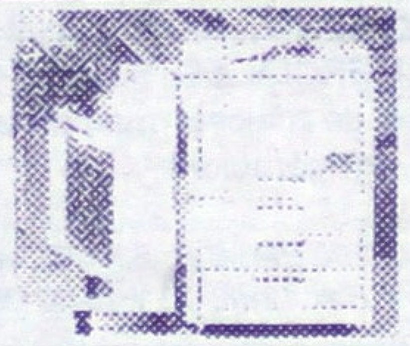

Cualquiera de las cuatro las tenemos a 6 meses Sin Intereses

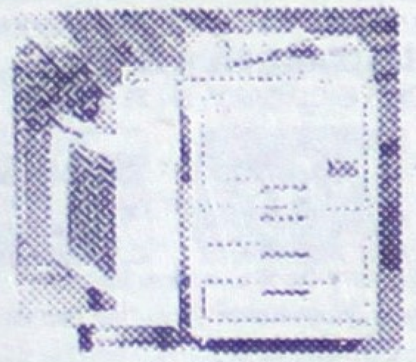

COPIADORA 2080

Panasonic Office Automation OA

COPIADORA 2120

Canon

GBC

PASTAS Y ARILLOS

De todos colores y tamaños

Arreglamos su engargoladora, enmicadora, laminadora y cualquier equipo G.B.C.

¡Pregunte por nuestro Servicio Especializado!

Calzada del Ejército Nacional No. 280 Local 4 y 13-B Plaza La Loma
Tels: (321) 14-35-80 y1 4-35-81 Tepic, Nayarit

* Estos precios pueden variar sin previo aviso
* Estos precios no incluyen IVA

TENEMOS SERVICIO A DOMICILIO EXPRESS

SU ALMACEN EXPERTO EN COPIADORAS Y FAX

Ahorra Pesos Plus

COMPRE VENDA o CAMBIE

Ordene sus anuncios en las ciudades de Puerto Vallarta, Jalisco en Moreles 800 o a los Tels. 3-29-75 y 3-29-76 Guadalajara, Jalisco en Calle Barcelona No. 2270 Fracc. Santa Elena Sector Hidalgo o a l Tel.: 623-2202 y Tepic, Nayarit en Zapata #73 Poniente. o a los TELS: 294-18, 201-45, 6-37-18, 266-30, 672-88, 672-87

Ram Chager Limited mod. '92 un sólo dueño N$47,000 14-45-05 **(Indef/Prose)**

Ford Topaz GS mod. '84 color oro, 2 puertas, motor 4 cil., transmisión automática, buen estado gral. Inf. 13-88-00 **(5/9/12/8870)**

Volkswagen '92 48,000 Km N$17,000 equipado tel. 14-64-25 **(3/12/12/8863)**

Vendo Golf '91 perfectas condiciones Tel. 11-57-15 **(5/9/12/8867)**

Vendo VW '92 Teléfono 11-57-15 **(5/9/12/8867)**

Urge vender Corsar '86 automático volante hidraulico, aire acondicionado tel. 16-09-44 **(28/8/12/8806)**

Tsuru GST modelo '95 10,000 km. Estrénelo llantas y rines deportivos Teléfono 16-78-55 **(6/12/12Credi)**

Se vende Wolkswagen sedan '94 de lujo Teléfono 14-77-56 **(2/9/12/8851)**

Vendo Ford LTD mod. 79 vidrios eléctricos, 4 puertas buen estado inf. 13-94-51 **(29/8/12)**

Vendo pick-up Cheyenne mod. '86 roja, automática, N$18,000 Tel. 12-29-03 **(2/8/12/8855)**

Se vende Benz '81 teléfono 16-06-45 **(5/9/12/8868)**

Vendo Ram Charger Limited '91 equipada con accesorios del '92 llantas nuevas 13-31-82 **(5/12/12/8879)**

Urge vender Corsar '86 automático, volante hidraúlico 18-05-77 **(5/10/12)**

Por cambio de residencia traspaso casa de interés social, 2 recámaras. Llama al tel. 18-05-77 **(5/10/12)**

Se vende casa en oportunidad calle Alaska 195 col. Unidad Obrera (91-322) 1-19-07 **(6/12/12/8883)**

Vendo casa Colibri 17 Fracc. Las Aves. Trato directo (urgeme) 14-39-02 **(8/11/12/8922)**

Se vende casa en Santiago Ixc. Nay. teléfono 16-06-45 **(5/9/12/8868)**

Casa chica céntrica en privada, no vecindad N$60,000 véala informes 12-20-43 **(6/12/12/8892)**

Oportunidad vendo casa como terreno ubicada Miñón 118 pte. trato directo Inf. en Av. México 143 sur 13-64-47 y 13-64-45 Laboratorio **(8/10/12/8919)**

ASPI
ASESORIA PROFESIONAL INMOBILIARIA

VENDE CASAS NUEVAS

LINDAVISTA
3 recámaras, cochera dos autos. Enganche N$50,000.00

LAGOS DEL COUNTRY
Cochera doble, 3 recámaras. Enganche N$66,000.00

CREDITO A 10 O 15 AÑOS.
SIN INTERESES

Informes a losTeléfono:
14-37-57 Y 14-37-58

Remato casa 2 plantas, 3 recámaras, tomo auto o camioneta a cuenta, acepto crédito infonavit. Fernando Montaño 311 norte col. Chapultepec, Tels. 12-79-90 12-72-50 **(7/16/12/8906)**

Vendo casa col. Amado Nervo N$50,000 tomo a cuenta combi o benz Tel. 16-43-90 **(5/8/12/8871)**

Vendo casas fracc. Cd. del Valle y Las Brisas 13-63-00 **(4/8/12/8865)**

Vendo casa tres recámaras 7x25 Mts.ubicada en Victoria No. 800 Pte. Tel. 16-00-78 **(Indef/Prose)**

Nuevas en Lindavista, sala, comedor, cocina integral, 3 recámaras, 2 baños, cochera, patio de servicio. Para mayor informacion comunicarse al tel. 14-06-97 16-33-97 Tepic, Nay. **(Indef)**

DEPARTAMENTOS AMUEBLADOS EN RENTA

•••••*Suites*
CRISTINE

INFORMES
14-28-80

Insurgentes
(frente a cinemas Insurgentes)

SRA. ANGÉLICA PACHECO

Casas solas, 2 recámaras aceptamos crédito infonavit Bahia de Matanchén No. 60 Fracc. Lomas de la Cruz Tel. 16-27-32 **(5/8/12/6937)**

Permuto o vendo propiedad en San Luis Potosí por Propiedad en Tepic. Informes Allende Poniente No. 364 **(5/14/12/8881)**

Increible, departamento atrás de Cinemas Insurgentes N$30,000 mitad luego el resto a 12 meses abonos congelados Tel. 12-07-15 **(5/12/12/8876)**

Vendo casa barata N$69,000 calle Ejido Los Fresnos 4B Pte. col. Peñita crusando calle Moctezuma **(4/10/12/8852)**

Vendo residencia alberca, cochera, para 10 autos, 6 recámaras grandes, 5 baños, excelente ubicación. Informes 14-22-26 **(Indef/Alf)**

Vendo departamento Infonavit Los Fresnos planta baja. Informes 13-22-17 **(29/8/12/8825)**

Casa céntrica 2 recámaras N$75,000 y cerca de la Universidad N$80,000 acepto crédito infonavit. Teléfono 13-05-85 **(7/11/12/8893)**

Casa Residencial

Servicios: Casa Club con alberca vigilancia las 24 horas. Fraccionamiento Aves del Paraíso.Trato directo 420 mts2. de construcción 1,040 mts2 de terreno. Terminados de lujo . Tipo californiano, teléfono 16-31-34,13-90-57 Opcional: Membresía de Club de Golf **(Indef)**

Compro casas chicasobra negra en colonias 13-63-00 **(4/8/12/8865)**

A una cuadra de la Alameda vendo departamento 2 recámaras, cocina integral, linea telefónica. Trato directo teléfono 16-67-34 Tepic **(5/19/12)**

Vendo casa en la colonia Valle de Matatipac 4 recámaras y todos los servicios, superficie 1300 Mts2, trato directo al teléfono 12-48-23 **(5/12/12/8877)**

VENTA DE CASAS
en Lagos del Country llámenos
14-25-48
una, dos y tres recámaras

Casas
Renta

Rento casa habitación u oficinas en Allende 89 Ote. Altos 2 plantas con 3 privados N$1,300 mensuales más I.V.A. informes Ahí mismo **(30/30/12/8830)**

Se renta departamento amueblado con cochera N$ 1500.00 Cd. del Valle 12-62-56 Lic. Chávez Padilla **(12/10IndefAlf)**

Se renta departamento amueblado Olivo esquina con Nogal colonia San Juan, 2 recámaras N$1,100 Para mayores informes comunicarse al teléfono. 12-62-56 Tepic, Nayarit **(1/6/indef)**

Rento departamento y casa bien ubicados. Informes 13-05-85 **(7/11/12/8893)**

Rento cuartos amueblados N$10.00 diarios centro y solar bardeado con agua esquina colonia Peñita 12-47-20 **(Indef/Bibi)**

Rento departamento nuevo amueblado. Tels. 13-42-69 y 13-47-87 **(5/14/12/8869)**

Se rentan departamentos amueblados en Ciudad del Valle. 2 recámaras, sala-comedor, cocina equipada, baño y patio de servicio. Antena parabólica. Informes al telefono. 13-80-60 Tepic, Nayarit **(29/3/indA)**

Se renta casa con todos los servicios,Col.Santa Fé.Oferta N$300.00 Inf. 16-64-35 Tepic, **(1/6/indef)**

Rento departamentos Jacarandas 343, 14-53-98 **(2/8/12/8858)**

Se da asistencia en general 14-60-54 San Luis 231 altos **(3/8/12/8861)**

Se renta departamento en Bilbao No. 8-A de Ciudad del Valle, de 3 recámaras, sala, comedor, cocina, tanque estacionario, cochera, aljibe, teléfono opcional, interfon. Informes al tel. 14-20-18, 14-06-35, 14-06-36 en horas de oficina. **(Indef/Bibi)**

Se rentan casas y departamentos amueblados. Informes al telefono 16-31-34 y 12-79-21 de 6:00 de la tarde a 8:00 horas.Tepic, Nay **(Indef)**

Venta

Century 21 PINSA

TEL. 14-18-02, 14-18-03

CASAS VENTA

Cd. del Valle, 3 recámaras, 2 baños, 1 garage, un nivel, teléfono, bonita Rcv-187

Cd. del Valle: 3 recámaras, 3 1/2 baños, 1 garage ,estudio, teléfono, 2 niveles agradable. Rcv-190

Col. Obrera: 3 recámaras, 1 1/2 baño, 1 garage, jardín, 2 niveles, alberca, teléfono, 2 niveles, cómoda,Rcv-195.

Centro: 3 recámaras, 1 1/2 baño, 1 garage, 2 niveles oportunidad. Rcv-179

Residencial La Loma: 3 recámaras, 1 1/2 baño, 1 garage, jardín, 2 niveles, Rcv-137

Lindavista: 4 recámaras,1 1/2 baño, 1 garage, estudio, 2 niveles, cómoda, Rcv-200

Villas de la Paz: 3 recámaras, 2 1/2 baño, garage, 1 nivel, amplio jardín, teléfono, muy amplia Rcv-202

Residencial La Loma, 3 recámaras, 4 baños, 2 garages, jardín, teléfono, agradable Rcv 140

Lagos del Country, 3 recámaras, 2 baños, 2 garages, jardín agradable, remate De remate Rcv-085

Casas
Renta

Se renta departamento de lujo, colonia San Juan y casa amueblada. Para mayor informacion al telefono 13-30-78 Tepic, Nayarit **(8/2Indef)**

Rento casa 3 recámaras, 2 baños, sala, cocina, comedor, estudio, acabados de primera N$1,500 12-58-72 **(8/12/12/8820)**

Renta

Se renta casa en Lago Tangarica No. 17 en el Fraccionamiento Lagos del Country que consta de 3 recámaras, sala, comedor, cocina, patio de servicio, cochera y aljibe. Informes al teléfono 14-20-18, 14-06-35, 14-06-36 en horas de oficina. **(Indef/Bibi)**

Rento departamento con la mejor ubicación informes 14-24-65 **(Indef/Alf)**

Empleos

Se solicita personal masculino requisitos: edad de 22 a 35 años estatura mínima 1.65. Interesados acudir Alondras No. 87 altos Nte. colonia LasAves. **(Indef/Bibi)**

Empresa líder solicita personal para ventas. Ofrecemos sueldo más comisiones, interesados presentar solicitud en: Av. Prisiliano Sánchez 119 sur de 10:00 A.M. en adelante. **(6/15/12/8280)**

Se solicita Secretaria con deseos de superación, facilidad de palabra y buena presentación. Presentarse de 3 a 5 de la tarde en Boulevard Tepic-Xalisco No. 103 **(6/8/12/8896)**

Se solicita Profesor en Informática interesados presentarse en Boulevard Tepic-Xalisco No. 103 de 3 a 5 de la tarde. **(6/8/12/8896)**

Solicito empleado edad 20-25 años, soltero, preparatoria o equivalente. Informes 13-36-27 únicamente de 5-7 p.m. **(6/8/12/8895)**

Solicito muchacho ayudante de cerrajería con experiencia 16-40-94 **(6/8/12/8898)**

Se solicita Agentes de Ventas con experiencia y buena presentación que requieran de ingresos de N$4,000 Ofrecemos contínua capacitación y buen ambiente de trabajo. Interesados presentarse en España 18 Cd. del Valle de lunes a viernes de 4:00 a 8:00 P.M. con solicitud elaborada. **(8/13/12)**

Solicito Soldador experiencia puertas y ventanas. Informes 14-41-76 **(8/11/12/8915)**

Solicito llantero talachero con experiencia. Av. Allende 311 ote. Econo-llantas **(9/12/8917)**

¿Has trabajado en Telefonía Celular? Requerimos de Agentes de Ventas, Edecanes y Recepcionistas. Pagamos las mejores comisiones, damos capacitación e incentivos en base a metas. Interesados presentarse en Génova No. 46 Cd. del Valle de lunes a viernes de 10:00 A.M. a 1:00 P.M. solicitud elaborada. **(8/13/12)**

Busco Secretaria con conocimientos de Computación. Informes teléfono 14-04-37 **(7/11/12/8904)**

Locales
Renta y Venta

Se renta despacho con dos privados y dos baños. Informes en Calle Hidalgo 217 Poniente Tepic,Nayarit **(26/2/Indef)**

Rento locales comerciales en calle Querétaro No. 32 sur, informes 12-18-96 por las tardes **(5/14/12/6951)**

Rento bodega en Nayar-abastos informes en los teléfonos 13-08-73 y 12-71-27 Tepic, Nayarit **(Indef)**

Rento tercer piso para oficinas, céntricas con elevador. Lerdo esq. con Zacatecas 223 m2 mayor información comunicarse al teléfono 13-80-60 Tepic , Nayarit **(Indef/A)**

Se renta oficina céntrica con teléfono. Para mayor informacion comunicarse al Telefono 12-62-56. Tepic, Nayarit **(18/8Ind/A)**

Se renta local chico, céntrico, dos plantas, N$ 900.00 mensuales, para oficina o negocio Informes al Tel. 12-37-66 y 13-22-80 Tepic, Nayarit **(12/8/Indcre)**

Renta y Venta

Se renta local amplio, céntrico, N$2 mil mensuales, Informes teléfonos: 12-37-66 y 13-22-80 **(Indef/10/Oct)**

Terrenos
Venta

Se venden dos terrenos, uno en Prolong. E. Zapata No. 1557 col. Lomas del Valle 10x30 y el otro en Dr. Cuesta Barrios Col. Gobernadores de 10x20 Inf. al tel. 12-76-42 **(7/10/12/8916)**

Vendo terrenos en Lagos del Country, con la mejor ubicación Mayor informacion comunicandose al telefono 16-33-97 Tepic, Nayarit **(indef/Alf)**

Vendo 2 terrenos juntos en Lagos del Country. Informes al 11-57-15 **(6/13/12)**

Vendo lote 7x16 Mts. cimentado en Fracc. Lomas de la Cruz, otro en Ojo de Agua de 10x20 Teléfono 16-43-90 **(5/8/12/8871)**

Se venden 2 terrenos de 8x15 en colonia Nueva Alemania a un costado de Café Combate. Informes 14-03-07 y 14-04-62 **(7/12/Indef)**

Vendo dos terrenos en Guayabitos, Nayarit 1,000 metros cuadrados y 250 metros cuadrados en Residencial Los Cocos; un terreno frente a la Playa; un terreno en Ciudad del Valle y de oportunidad casa en Lindavista, informes al telefono 16-29-50, aqui en Tepic, Nayarit **(cor/sor)**

Vendo terreno 1,400 Mts2 bardeado, a una cuadra de gasolinera del libramiento N$150,000.00 Informes Tels. 12-26-55, 12-23-59 **(Indef/2/12)**

Vendo terreno 17x25 todo o en partes cerca Av. Colosio barato, bardeado, información tel. 12-26-55, 12-23-59 **(Indef)**

Econolimpio - Atención Lavanderías, restaurantes, hoteles, detallado de autos. Fabricamos productos químicos para su negocio. Venta a granel 12-62-10

Compra

Compro mesas de Billar , tel 91322-4-08-70, 91322-482-12 Pto Vallarta. Con Sr Raúl Méndez. **(Indf)**

Compro casa chica N$15,000 cualquier colonia llámeme 14-71-41 **(6/8/12/8887)**

Varios
Servicios

E D U C A C I O N ES PREVENCION. Línea confidencial y anónima para responder a tus dudas sobre enfermedades de transmisión sexual. **Comunícate TELSIDA Tepic 13-23-85,** Tepic, Nayarit **(Indef)**

Traspaso crédito de construcción Programas manos a la obra. Informes 13-32-47 **(8/10/12/8911)**

Para tu Posada lo nuevo en Luz y Sonido "Monaro" Informes 12-48-50 **(6/13/12/8884)**

¡¡OMAR Y SUS TECLADOS!! ¡¡La imagen viva de la música con sabor...!! Contratación directa teléfono 14-36-59 Tepic, Nay. **(7/31/12/8903)**

¿Música para Bodas, Posadas, Fiestas? "Gilberto y su órgano melódico y su vocalista" Contrataciones: 16-06-03 **(6/12/12/8890)**

¡Déle categoría a sus fiestas! Dueto Musical **Miguel y Millán** Contrataciones 12-96-72 y 12-88-33 **(2/31/12/8853)**

Boiler, estufas todo referente a gas instalación y reparación tel. 12-38-11 **(28/12/12/8802)**

Clínica Veterinaria Mexico cachorros Pastor Alemán, French Poodle, Boxer, vacunados y desparasitados México 190 sur **(Indef)**

Lo mejor de Luz y Sonido los mejores precios 12-96-72 **(1/31/12/8623)**

Video filmaciones 12-96-72 efectos especiales. **(1/31/12/8623)**

Servicios

¿Tiene su hijo problemas de aprendizaje? ¿Bajo desempeño en Español y Matematicas? ¿Dificultades del lenguaje? Acuda a Centro Psicopedagógico, Calle 8 y prolongación Abasolo, Colonia Lomas Bonitas Horario de 8:00 a 12:30 Horas. **(8/9 /Indef/Alf)**

Servi-hogar 16-35-80 todas las reparaciones en casa albañilería, fontanería, electricidad, carpintería **(4/8/12)**

ELECTRICIDAD Y PLOMERIA para mayor informacion comunicarse al teléfono 14-15-18 Tepic, Nayarit **(indef/A)**

Varios
Venta

Se vende piano rosenkranz antiguo en buen estado tel. 13-55-78 **(1/10/12/8846)**

Por no poder atender se traspasa cocina económica equipada magnífica ubicación informes Abasolo #53B Pte. o teléfono 13-22-42 **(3/8/12/8864)**

Vendo enfriador vertical marca comercial, capacidad 200 botellas, magnificas condiciones, barato. Informes Calle Jalisco 131 col. Emilio González **(8/10/12/8914)**

Vendo carrito de Hot-Dogs semi-nuevo Tel. 11-57-15 **(5/9/12/8867)**

Vendo Moto Honda Tact 50 seminueva modelo '93 N$5,000 14-54-06 **(8/10/12/8913)**

Vendo Ninja Kawasaki 250 de Agencia N$7,000 Tel. 13-13-85 **(5/12/12)**

Vendo máquina registradora Sweda seminueva. Informes 12-01-90 **(8/22/12/8910)**

Vendo compresor 5 caballos Evans. Bomba de agua de presión para lavar autos (industrial). Pulidora Black & Decker 2600 RPM Herramienta Craftman 5/32 a 1/4 (todo es nuevo) Inf. 12-27-51 Guerrero 258 centro **(6/8/12/8889)**

CACTUS
tu Restaurant-Bar
Te ofrece:
TODO DICIEMBRE
un descuento de 10% en tu consumo total.
Y todos los Martes y Miércoles de Damas con un 20% de descuento en tu consumo.
Av. Jacarandas No. 288 esq. con Eucalipto
Tels. 13-47-49 y 14-39-83

CARNICERIA DEL PARQUE
Paquetes especiales
PAQUETE SEMANARIO II
1/2 Pulpa
1/2 Pierna
1/2 Molida
1/2 P/deshebrar
1 Kg. Costilla Cargada
1/2 Costilla puerco
N$55.00
PAQUETE ANTICRISIS
500 gm Higado
500 gm Pepena
500 gm Cost. cargada
500 gm. Carne p/coser
N$20.00
MINI POZOLERO
1/2 Cabeza
1/2 chamorro
1/2 Pierna
1/2 Espinazo
N$30.00
Calidad en Carne de Res, Cerdo, Chivo, Borrego, Ternera
SURTIMOS PEDIDOS A DOMICILIO
Llámenos al teléfono 16-77-57, 12-09-23
Av. Proyecto No. 111 en San Luis y Ures colonia Mololoa

Ilse florería
DETALLES Y REGALOS
CORONAS Y ARREGLOS DE FLOR NATURAL Y ARTIFICIAL PARA TODO TIPO DE OCASION: NACIMIENTOS, BAUTIZOS, 1era. COMUNION, XV AÑOS, BODAS, GRADUACIONES Y FUNERAL
SERVICIO A DOMICILIO
TEL 2-05-90
SAN LUIS No. 283 NORTE
TEPIC, NAYARIT

VIDEO PATITO
Visite nuestras nuevas instalaciones en Jacarandas 204, Colonia San Juan.
LA CALIDAD DE SIEMPRE
y además:
·VIDEO JUEGOS
·PALOMITAS
·CASSETTES

RESTAURANT Roberto's INTERNACIONAL
Los mejores platillos
El mejor ambiente
Paseo de la Loma e Insurgentes
Tels: 13-30-05, 13-20-85 Tepic, Nay.

EQUIPOS COMERCIALES, S.A. de C.V.
Los aparatos de mejores marcas en refrigeración
Av. Victoria No. 200 Pte. C.P. 63000 Tepic, Nayarit Tels y Fax 12-68-71 y 16-32-32

Thrifty
nieve americana
GRANDE Algo Diferente
PASEO DE LA LOMA No. 161

ACE Home Center
Boulevard Tepic-Xalisco Esq. Argentina

¡NO SIGAS con la Marca equivocada!
Ven con nosotros
MOTOCICLETAS GUERRERO S.A. DE C.V.
Somos distribuidores de:
YAMAHA Motocicletas, Refacciones y Servicio
Servicio Personalizado, Profesional y de Vanguardia
P. SANCHEZ NORTE 98 ESQUINA ZAPATA TEPIC, NAYARIT
TELS. 2-16-47 6-10-67 FAX (321) 6-16-67
Estamos contigo !!!

DISFRUTA
La emoción del BOLICHE en
ENTRADA LIBRE Tel. 13-59-59
NO CERRAMOS LOS DIAS FESTIVOS
Te esperamos en la planta baja de
MICRO PLAZA MAGNOLIA (atras de gasolinera Vargas)

COMERCIALIZADORA DEL VALLE
DISTRIBUIDORES EXCLUSIVOS EN EL ESTADO.
Acumuladores y llantas todos tipos.
Los mejores precios a Mayoristas y medio mayoristas.
Compruébelo.
AV. REY NAYAR #71 TEL: 13-02-38, TEPIC, NAY.

SALAS Y SALAS
A los precios más bajos de Tepic
La mejor calidad y surtido en salas
A su alcance, compare y compruébelo
Salas y salas su mejor opción
Visítenos no se arrepentirá. Veracruz No. 43 Sur. Tepic, Nay

NO. 1 EN EXTINGUIDORES Y EQUIPO DE SEGURIDAD
Av. Insurgentes No. 300 esquina Estadios tel. y Fax 2-12-09
Tepic, Nay

"EL RUBÍ"

LA PRIMERA QUE NACIÓ EN TEPIC

Le ofrece para esta Navidad un extenso surtido en regalos y alhajas en oro de 10 y 14 kts.

Precio especial a Mayoristas
Puebla 214 Nte. Tel. 12-05-10

Bar Grill
Sin nombre
Los Espera con gratas sorpresas y ricas botanas todos los dias
Av. Rey Nayar 17 teléfono 13-22-20

dPaul
RENTA Y VENTA DE ROPA FINA DE ETIQUETA
¡Ahora en Tepic!
La casa de más prestigio en México
TELEFONO
16-31-20
ALLENDE No. 34 OTE.
(ENTRE MEXICO Y ZACATECAS)
TEPIC, NAY.
ETIQUETA - SMOKINGS - FRACS - JAQUES - TRAJES - TOGAS - 100% LANA
GUADALAJARA * SAN LUIS POTOSI * IRAPUATO * TEPATITLAN * ZAPOTLANEJO
ZAPOTLANEJO * TEPATITLAN * IRAPUATO * SAN LUIS POTOSI * AGUASCALIENTES
* COLIMA * PUERTO VALLARTA * CUERNAVACA * LEON * TEPIC

¡DIVIERTETE EN DISNEYLANDIA!
8 DIAS - 7 NOCHES
INCLUYE: Avion, Hotel, Traslados, Desayunos, Entradas a las Diversiones y todos los Impuestos
DESDE: 774.00 USD Adultos — 548.00 USD Menor
Mayores informes:
AGENCIA DE VIAJES LA TOVARA
Av. Allende No. 33 Ote.
Tel. 12-80-59 / 12-86-27

CLINICA VETERINARIA DEL VALLE
Para esta Navidad pone a sus órdenes el servicio de crédito y apartado. Ofreciendóle venta de cachorros (cocker, french, chow chow, boxer, dalmata, shnauzer, labrador, mastin, terrier escoses, basset hound tortugas y ranas japonesas, peces, hamster, etc) y lo más novedoso en accesorios.
Regalele a su hijo un amigo de calidad y garantia.
BRASILIA 22 ENTRE PASEO DE VIENA Y AV. DEL VALLE. FRACC. CD. DEL VALLE TEL. 13-43-18

DR. J. JESUS DELGADILLO HERNANDEZ
TRAUMATOLOGÍA Y ORTOPEDIA
* Cirujía Artroscópica de rodilla
* Columna dolorosa
* Deformaciones y cirugía de pie
* Lesiones deportivas

Edificio Romano Frente a la Cruz de Zacate Horarios: Sábado 10 a 12 Hrs. Lunes a Viernes de 17 a 20 Hrs.
Radio Control 310-74 331-00 Clave 217 Tel Part. 1336-50 Consultorio 1342-47
Tepic, Nayarit

MARISCOS
EL TIO
Avisa a su amable clientela su ampliación del nuevo local (a 15 metros del anterior) ya contamos con estacionamiento para su comodidad.
Este sabado 02 aproveche 20% dcto. en todo el marisco (excepto bebidas)
Republica de Chile No. 38
(a un costado Central Camionera)

Atención Acaponeta, Tecuala, Huajicori
RAMSO PERFUMES COMPANY
Carolina, Herrera Drackar, Eternity y más de 50 fragancias
SOLICITA
2 distribuidores, 4 gerentes, 18 coordinadoras, 50 representantes en cada municipio Inversión mínima fabulosas utilidades
INVITA
al público en general a provechar las ofertas navideñas llévee 1 perfume x110 3 por 204 5 por 275 10 por 510 membresia GRATIS. Este domingo 3 de diciembre 95 en el Restaurant "Morelia" en el Hotel Plaza en Acaponeta Nay. Tel. 1-02-22 posteriormente tel. 13-07-58 en Tepic, Nay.

CREMERIA ELIZABETH
LE OFRECE
Salchicha San Antonio — Crema *(Comercial y Pura)*
Chorizo del Rosario — Manteca *(Guadalupe)*
Queso Tipo cotija — Queso Cotija
Queso Chedar Navarro
MAYOREO Y 1/2 MAYOREO
ABIERTO DE 7:00 AM A 5:00 PM
SERVICIO A DOMICILIO TEL. 11-50-09 BODEGA #10 SECCIÓN A NAYARABASTOS TEPIC, NAY.

Reins
Salas, recámaras, comedores
Mesas, accesorios, tapices y regalos
Elegancia que distingue
Av. Mexico No. 140-A Sur Tepic, Nayarit

GENERAL TIRE
GRUPO AUTOPARTES
Av. Insurgentes Ote. 232 tel. 13-40-13, 13-69-91
LLANTAS PARA TODO TIPO DE:
Automóvil, Camión agrícola y muevetierra.
SERVICIOS
Somos especialistas en: Rotación, alineación, suspensión y fresnos.

PQF
Procesos Químicos Finos S.A. de C.V.
IMPERMEABILIZANTE Y PINTURAS DE NAYARIT
¡REMATA!
Litro de impermeabilizante suelto a sólo N$ 5.00 *(Cinco Nuevos Pesos)*
APROVECHE Traiga su envase
ABASOLO Y QUERÉTARO CENTRO (TEPIC) 12-80-57

Venta

Vendo carrito de Hot-dogs seminuevo. Informes Lerdo 344 oriente. (7/11/12/8905)

Se vende estufa y comal para negocio 14-60-54 (3/8/12/8861)

Se vende refrigerador American 1 puerta inf. 16-10-63 (6/12/12/8886)

Se vende aparato Rayos X Corix semi-nuevo. Informes 13-81-62 (7/21/12/8900)

Vendo máquina tortilladora revolvedor, molino de Niztamal chico. Informes al tel. 14-04-72 (24/8/12/8763)

Venta

Vendo fax Panasonic con contestadora copiadora, máquina Royal moderna eléctrica con memoria y archivo metálico con 4 gavetas todo por N$4,000 13-30-48, 16-35-97 (Indef/Alf)

Vendo mobilario para estética de belleza. Informes Plaza la Loma local B-12 o al teléfono 14-14-38 (6/15/12/8894)

Vendo Restaurant de Mariscos con venta cerveza, aclientado, céntrico. Zaragoza 179 Pte. Tel. 12-46-40 (7/13/12/8909)

MAGNOLIA 42 LOCAL 22
EXTERIOR
GASOLINERA VARGAS
TEL. 13-70-71
TEPIC, NAY.

Cristales para autos y camiones
Magnolia 59-A
Tel. 13-70-71
Tepic, Nay.

CAPITAN DE MESEROS
Con experiencia
Interesados presentarse de 10:00 a.m. a 2:00 p.m. y de 5:00 a 7:00 p.m. con solicitud elaborada en Av. Rey Nayar No. 17-A fte. a la Glorieta Rey Nayar. Tel. 13-22-20 (10/12)

Centro Ferretero Rodriguez, S.A. de C.V.
Solicita:
AGENTE DE VENTAS
* Experiencia en Ventas * Automóvil propio
* Entre 25 y 30 años * Casado * Dos cartas de recomendación * Solicitud elaborada

Favor presentarse Lunes 11 de Diciembre en Zaragoza esq. San Luis de 4:00 a 6:00 P.M. (8/12)

Bar Grill *Sin nombre*
solicita
EDECANES
Edad 18 a 21 años
Citas teléfono 13-22-20
Av. Rey Nayar 17

Donde más barato dan...
TENEMOS SALAS, COMEDORES, LÍNEA BLANCA RECÁMARAS A LOS MÁS BAJOS PRECIOS.
¡Visitenos tenemos promociones todos los días del año!
Atendido por su propietario
J. Jesús López Tello
Morelos 186 Pte. Tel. 12-50-85

Mobil — **PRAGSA DE C.V.**
Distribuidor Exclusivo

PRODUCTOS MOBIL

Caja 12 litros Mobil Outboard super	N$ 223.00
Caja 12 litros Mobil HD 40	N$141.77
Caja 20 litros Mobil HD 40	N$ 217.89
Caja 12 litros Super XHP 15 W 40	N$ 202.22
Caja 12 litros Super XHP 20 W 50	N$ 189.60

NOTA: Riguroso contado, vigencia hasta agotar existencia.
CALLE MOAYANTA BODEGA A-5 MOD. A NAYARABASTOS TEL: 11-50-81, 11-50-79 TEPIC, NAYARIT.

CEREALES Y SEMILLAS COVARRUBIAS
Compra-Venta de arroz, Piloncillo y abarrotes.
El Mayor surtido al mejor precio.
Mayoreo y menudeo
Abierto de 6:30 A.M. a 6:30 P.M.
SERVICIO A DOMICILIO TEL. (1150-50 y 51)
CALLE MOAYANTA BODEGA "A" 6 Y 7
NAYARABASTOS TEPIC, NAY.

LACTEOS INDUSTRIALIZADOS DE NAYARIT
LA MEJOR LECHE — JERSY-NAY LECHE PASTEURIZADA — **DE LA REGION**
100% NAYARITA
ENRIQUECIDA CON VITAMINA A, D3
HOMOGENIZADA
Y DESODORIZADA
100% NATURAL
DISTRIBUIDA POR: LAINAY
Calle Industriales Nayaritas 120
Cd. Industrial Tepic, Nayarit, Tels.: 11-56-90 y 11-56-91

DUISA

1).- Terreno de 5,800 metros cuadrados al poniente del Libramiento de Tepic a bordo de carretera junto al Fracc. Aves del Paraíso.

2).- Terreno de 5,595 metros cuadrados Lago superior entre Lago Onega y Makarikari en el Fracc. Lagos del Country.

3).- Casa habitación ubicada en ures número 213 Sur casi esquina con Avenida Insurgentes que consta de cochera cubierta para 2 vehículos, algibe, sala, comedor, cocina, patio de servicios, 2 1/2 baños, 3 reccámaras.

4).- 5 locales comerciales de 9x5 de terreno con 55 metros cuadrados de construcción cada uno, aljibe, baño, con todos los servicios, ubicados en Lago superior entre Lago Makarikari y Lago Onega Fracc. Lagos del Country.

5).- Casa habitación 2 recámaras, dos baños, cochera para dos vehículos, cocina integral, sala comedor, patio de servicios, ubicada en Lago Ontario No. 197 del Fracc. Lagos del Country.

6).- Casa habitación 2 plantas, 3 recámaras, 2 1/2 baños, sala comedor, estudio, cocina integral, patio de servicio, tanque estacionario, cochera para 2 vehículos, Lago Ontario 194 Fracc. Lagos del Country (M).

7).- Casa habitación 2 plantas, 3 recámaras, 2 1/2 baños, sala comedor, estudio, cocina integral, patio de servicio tanque estacionario, cochera para 2 vehículos, Lago Ontario 196 Fracc. Lagos del Country (RM).

8).- Casa habitación 2 plantas, 3 recámaras, 2 1/2 baños, sala comedor, estudio, cocina integral, patio de servicio tanque estacionario; cochera para 2 vehículos, Lago Ontario 202 Fracc. Lagos del Country (Q).

9).- Casa habitación 2 plantas, 3 recámaras, 2 1/2 baños, sala comedor, estudio, cocina integral, patio de servicio tanque estacionario, cochera para 2 vehículos, Lago Ontario 188 Fracc. Lagos del Country (B).

10).- Terreno de 832.00 mts2. ubicado cerca d e la casa Club en el Fraccionamiento Aves del Paraíso lote No. 1 de la Manzana X frente 20.00Mts. fondo 30.60 y 38.00 mts2. en la mejor esquina.

11).- Lote 28 de 7 x 25 ubicado en Lago Chapala entre Lago Ontario y Av. Lagos del Country, manzana XV del Fraccionamiento Lagos del Country.

12).- Terreno bardeado y techo de asbesto de 165.90 Mts2. en el Fraccionamiento Residencial La Loma, calle Privada Clavel.

13).- Se renta departamento en Bilbao No. 8-A en Cd. del Valle de tres recámaras, sala, comedor, cocina, tanque estacionario, cochera aljibe, teléfono opcional, interfon.

14).- Se traspasa casa con crédito hipotecario en fraccionamiento Lagos del Country de 3 recámaras, sala, comedor, cocina, patio de servicio, cochera y aljibe, por la cantidad de N$ 15,000.00 (Quince mil Nuevos pesos 00/100 M.N.)

15).- Propiedad privada casa blanca, terreno urbano a 3 km. del Centro de Tepic, 40,000 mts2. frente a Infonavit Solidaridad. Trato directo. Inf. 2-80-27, 2-43-46.

Informes y ventas en: Bilbao No. 8 casi esquina con Av. España en el Fracc. Ciudad del Valle Tepic, Nayarit.
Tels: 4-20-18, 4-06-35, 4-06-36, 3-37-53 en horas de oficina.

---

pedacería y piezas de oro, monedas de plata.

ALHAJAS A MUY BUENOS PRECIOS
Objetos para su casa, oficina, taller, gimnasio...Prácticamente tenemos todo, y en muy buen estado.
¡VENGA Y CERCIORESE!

De 9-14 y de 16-20 hrs. Hidalgo 42-2 Ote. (casi esq. Zacatecas) Tel. 2-25-72 Tepic, Nay.

Mariscos "LALO"

Le ofrece en esta temporada lo mejor en Mariscos completamente todo cocido.
Contamos con servicio a Domicilio y Estacionamiento

AV. ALLENDE Y URES TEL. 16-44-21 TEPIC, NAYARIT.

PRODUCTORA DE HIELO XX
Hielos el OSITO

De Venta en su tienda preferida

Pedidos Tel. 12-18-88
Ofic. 12-94-15
Tepic, Nayarit

PASTELERIA "AMELIA"

REPOSTRERÍA FINA

Con sus tradicionales variedades
* Crema de piña
* Durazno
* Fresa Chantilly
* Pasta de nuez
* Ciruela pasa
* 3 leches

SERVICIO A DOMICILIO GRATIS

A los teléfonos 13-37-83, 13-16-77 o visítenos en Rosamorada 215 Col. Morelos Tepic, Nayarit.

"SEMILLAS ZEUZ"

Extenso surtido a los mejores precios y calidad en:
FRIJOL, ARROZ, AZUCAR, MAIZ
Mayoreo y Menudeo
Abierto de 7:00 a.m. a 6:00 p.m.
Visítenos en:
Calle Tetewa módulo C bodega 14 Teléfono 11-50-83 Nayarabastos Tepic, Nay.

CRISTALES-LUNAS-ALUMINIO.

Calle Tetewa C-4 Vicente Bizarrón, Tel 12-74-35, 11-58-77 Nayarabastos, Tepic, Nay.

Colocación de cristales, vidrios, lunas, cubiertas de todo tipo.
Presupuestos, ya tenemos mayoreo y medio mayoreo dentro y fuera de la ciudad con los mejores precios.

¡ES PARA USTED!

Que gusta del sabor de una exquisita cerveza.

HAGA SUS PEDIDOS A LOS TELÉFONOS 5-18-98 Y 5-04-45,
ESTAMOS EN CORREGIDORA #89 EN SANTIAGO IXC.

Super Lonas Aguilar

Le ofrece gran surtido en Lonas, cortinas, toldos y reparación
Trabajos sobre medida.
(Carpas en renta a venta)
"SI ES DE LONA LO TENEMOS, SI NO LO HACEMOS"
Visítenos en:
Bodega B-1 teléfono 1-50-29 Nayarabastos
Tepic, Nayarit (23/6)

No dejes para mañana lo que puedes preveer hoy

Jardines de San Juan

La paz de un bello recuerdo

12-94-33,
12-80-01,
12-21-71

BODEGA DE RECUBRIMIENTOS PISOS Y AZULEJOS DE TEPIC, S.A. de C.V.

El más extenso surtido en tejas y pisos de barro, teja italiana, española, fuentes, fachaletas, pisos y muros.
"PROMOCION DE LA SEMANA"
Paquete de baño en diferentes colores a sólo
N$310.00
Pregunte por otras ofertas
AV. JUÁREZ #470 OTE. *(frente al PRI Estatal)*
TEL. 13-48-27 TEPIC, NAY.

LIMA EXIMODA

LE OFRECE

Gran surtido de Ropa, Ofertas y Regalos

Veracruz No. 187 Norte.
(A un lado de Zapatería 3 Hermanos)

LA PLACITA

DESAYUNOS
de 8:00 a 10:30 a.m.

Carnes asadas
Frijoles
Cebollitas
Café
Tortillas recién hechas

A SOLO N$ 8.00

COMIDA CORRIDA
de 11:30 a 15:00 hrs.

ZAPATA 77 PTE. TEL. 12-59-53

LACTEOS EL BUDA

*Chihuahua
*Cotija
*Asadero
*Yogurth

Mercado de Nayar-Abastos Telkame Bloque "A"
Bodega 21 Tel. 1-50-28 Fax y 1-60-40 Tepic, Nay.

PROTEJA A SU FAMILIA DEL COLERA, TIFOIDEA Y ENFERMEDADES INTESTINALES TOMANDO AGUA ULTRAPURIFICADA

ALTA FILTRACION
CARBON ACTIVADO
OSMOSIS INVERSA
LUZ ULTRAVIOLETA
Y OZONO LE GARANTIZ[A]
LA CALIDAD DE
NUESTRA AGUA

SERVICIO A DOMICILIO AL TEL: 3-36-66
PRESENTACION EN GALON DE 3.785 LTS.
BOTELLA DE 1.5 Y 0.33 LTS.

CON SUCURSAL EN COMERCIAL DEL VALLE EN CD. DEL VALLE TEL: 4-36-76

Las Palmitas

MAI TAI - PIÑA COLADA - LONG ISLAND - PLANTERS PUNCH - CLAMATO - PITUFO - NEW YORK - RUSO BLANCO - ORGASMO - DESARMADOR - CHANGO - DAIKIRI - TOM COLLINS - ZUMBA

Un nuevo concepto en Bebidas Preparadas para llevar

Piña Especial-Chi Chi
Cucaracha-Vampiro-etc.
(150 BEBIDAS DIFERENTES)

A TUS ORDENES EN:
Microplaza Magnolia Local 17 en Gasolinera Vargas frente a los Estadios

SERVICIO A DOMICILIO
Viernes, Sábados y Domingo por las tardes
14-25-77

Zapateria "PARDO"

Le ofrece el mejor surtido de calzado para toda la familia.
HASTA DOS MESES PARA PAGAR
Solicite su crédito

13-38-77
13-08-06
Tepic, Nay

Boulevard Tepic Xalisco #67 sur col. Los Fresnos

SEGURIDAD PRIVADA

PROSENAY
Protección y Seguridad de Nayarit

¡QUE NO LE GANE LA DELINCUENCIA!

Alondras No. 87 Altos Norte Colonia Las Aves
Telefono 14-45-05 Tepic, Nayarit.

GLORIA MARIA GARATE VIDAL

ASESORÍA EN SEGUROS Y FIANZAS

Av. Allende #130-A Ote.
Tel. 6-25-20 Fax. 2-50-69
Tepic, Nay.